BASE LEGAL

Ley Núm. 8 de 8 de enero de 2004, según enmendada, crea el Departamento de Recreación y Deportes (DRD).

MISIÓN

Ofrecer a nuestra ciudadanía, alternativas saludables para el buen uso de su tiempo libre. Administrar nuestros programas de recreación y deportes de manera ágil y pro-activa, en coordinación con nuestros municipios y organizaciones comunitarias, para lograr una mayor participación de todos los sectores de nuestra sociedad.

VISIÓN

Ser reconocidos por nuestra efectividad, por la calidad del servicio en el desarrollo de la recreación y el deporte y por la satisfacción de la ciudadanía.

FUNCIONES Y DEBERES DEL DRD

El Departamento de Recreación y Deportes tiene las siguientes funciones y deberes:

a) la formulación e implantación de la política deportiva y recreativa del Gobierno de Puerto Rico;
b) la planificación y organización del sistema deportivo y recreativo;
c) la definición de directrices y programas de la política de fomento y desarrollo del deporte y la recreación en sus distintos niveles;
d) el fomento de la organización deportiva en todos sus niveles y la tutela de las entidades deportivas en los términos de Ley Orgánica y reglamentos que la implementen;
e) la regulación de las actividades relacionadas con la práctica del deporte y las condiciones exigibles a las instalaciones deportivas;
f) la educación de materias deportivas, así como el otorgamiento de licencias que las acrediten;
g) la ordenación, organización y programación del deporte en edad escolar, realizado en coordinación con el Departamento de Educación, de manera que favorezca y garantice un deporte de base de calidad;
h) el impulso del deporte y de los deportistas puertorriqueños de alto nivel y de alto rendimiento;
i) la promoción de la atención médica de los deportistas;
j) la inspección y el ejercicio de la potestad sancionadora en materia deportiva y recreativa;

k) la representación de Puerto Rico ante organismos estatales e internacionales, sin perjuicio de las funciones y competencias del Comité Olímpico de Puerto Rico y sus federaciones afiliadas;
l) la concesión de premios y distinciones deportivas.

DIAGRAMA DE ORGANIZACIÓN

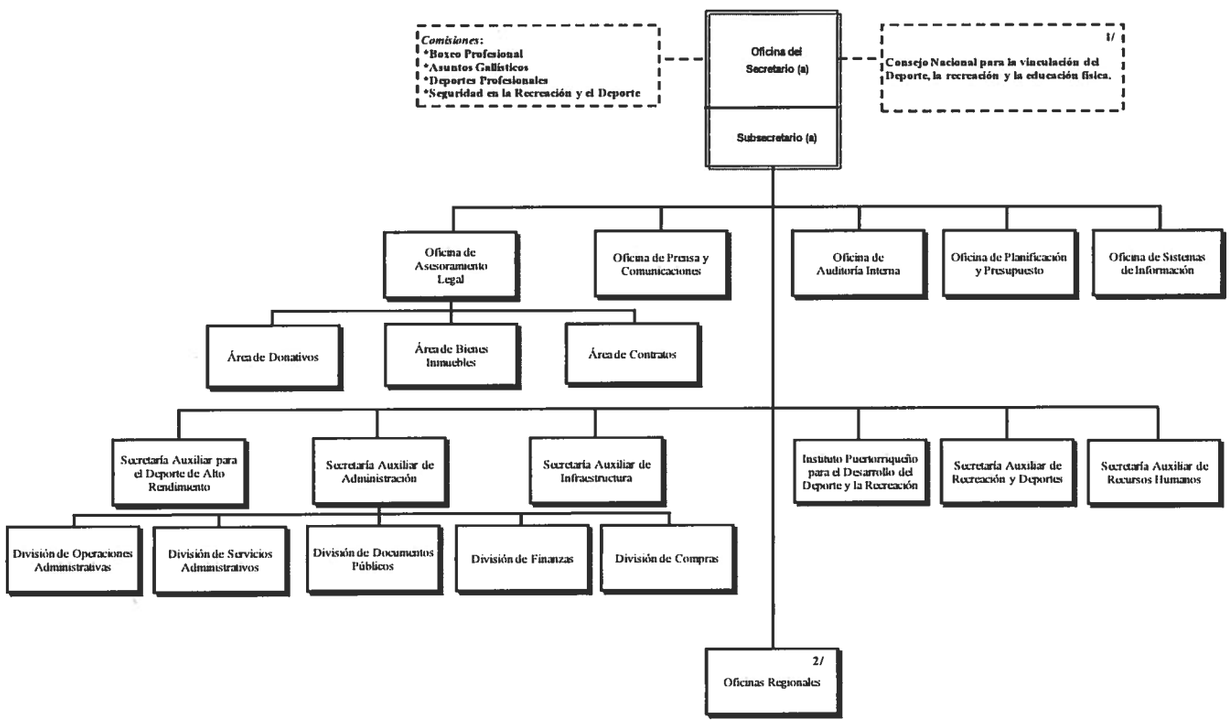

LEYENDA
1/ Organismo asesor al Secretario del Departamento de Recreación y Deportes.
2/ Oficinas Regionales ubicadas Añasco (Región Noroeste), Arecibo (Región Norte), Aibonito (Región Central), Caguas (Región Centro-Sur), Canóvanas (Región Noreste), Humacao (Región Sureste), Mayagüez (Región Suroeste), Ponce (Región Sur), San Juan (Región Metropolitana) y Toa Baja (Región del Toa). En adición, el DRD cuenta con una Subregión localizada en el pueblo de Guayama.

SITUACIÓN FISCAL Y PROGRAMÁTICA DEL DEPARTAMENTO DE RECREACIÓN Y DEPORTES

AÑO FISCAL 2009-2010 Y 2011-2012:

Para los años fiscales de referencia, en términos generales el Departamento de Recreación y Deportes, no presentó dificultades para cumplir con todos las medidas económicas según establecidos por las siguientes Ordenes Ejecutiva:

- La orden Ejecutiva 2009-1 decreta un Estado de Emergencia Fiscal e Implantar Medidas Iniciales de Control Fiscal y Reconstrucción Económica el 8 de enero del 2009.
- La Orden Ejecutiva 2009-4 para Establecer Medidas Adicionales de Austeridad, Disciplina y Reducción de Gastos del 10 de febrero del 2009.
- La Orden Ejecutiva 2009-10 para Implementar Medidas Adicionales de Control Fiscal del 3 de marzo del 2009.
- La Orden Ejecutiva 2009-34 para Implementar medidas adicionales de control de reducción de gastos relacionadas a contratos de servicios por agencias del gobierno.
- La Orden Ejecutiva 2009-35 para Implementar medidas adicionales de control y reducción de gastos relacionadas a contratos de arrendamiento por agencias del gobierno.

Además, se cumplió con el plan de trabajo trazado para dichos años fiscales. Para el año fiscal vigente 2012-2013 proyectamos finalizar con un presupuesto balanceado.

En relación a las deudas, el DRD ha confrontado dificultades en los servicios públicos con la Autoridad de Acueductos y Alcantarillados y Autoridad de Energía Eléctrica, las cuales hemos mencionado anteriormente en nuestros memoriales. Esto obedece a que hemos solicitado la cancelación de contadores en ambas corporaciones, producto de las transferencias de facilidades recreativas y deportivas realizadas mediante la Ley de Municipalización (Ley 120 de 2001). A la fecha hemos logrado que la Autoridad de Acueductos y Alcantarillados comience con la transferencia de éstos, de manera que al finalizar el 30 de junio de 2013 no habrá deuda por este concepto. En relación con la Autoridad de Energía Eléctrica, nos encontramos en el proceso por lo que entendemos, se finalizará sin dificultades al 30 de junio de 2013.

Al igual que para los años fiscales pasados, continuamos realizando las economías y medidas de control fiscal requeridas por todas las Ordenes Ejecutivas mencionadas, incluyendo los informes a la Oficina de Gerencia y Presupuesto (OGP) y la Oficina del Contralor. En adición, continuaremos con otras medidas de austeridad y control de gastos tales como: reducir el pago de dieta y millaje, uso de vehículos oficiales y celulares.

Por otro lado, como indicamos en el Memorial del año fiscal 2010-11, que a raíz de la construcción de la Nueva Sede del DRD en Santurce, bajo la administración pasada, se suscitó una demanda por parte de la Firma Constructora del proyecto, Caribe Tecno, para la cual bajó la sentencia a favor de dicha Compañía ascendente a $5.5 millones, sin incluir los intereses que se generen hasta el pago final. Esta información fue notificada a la Oficina de Gerencia y Presupuesto.

En cuanto a las deficiencias mayores que se encontraron al comenzar el cuatrienio y que se han corregido, fue el atraso en los pagos que el Departamento de Hacienda tenia con los contratistas y suplidores que no se emitían los mismos por falta de fondos en caja del Secretario de Hacienda.

ECONOMIAS GENERADAS POR LEY 7 DEL 2009 Y LEY 70 DEL 2010

Ley 7 DEL 6 DE NOVIEMBRE DE 2009	Sueldos	Empleados
Ley 7	297,111.39	151
TOTAL	**297,111.39**	**151**

LEY 70 DEL 31 DE DICIEMBRE DE 2010 A FEBRERO DE 2011	Sueldos	Empleados
Renuncia para Acogerse a los Beneficios de la Ley 70	135,927.00	72
Renuncia para Acogerse Pensión de Mérito Ley 70	66,048.00	28
Renuncia Voluntaria Incentivada para Acogerse a los Beneficios de la Ley 70	1,682.00	1
TOTAL	**$ 203,657.00**	**101**

LEY 70 DEL 31 DE MAYO DE 2012 (PROYECCION	Sueldos	Empleados
LEY 70 (Proyección)	$ 100,033.00	45
Total	**$ 100,033.00**	**45**

FONDOS FEDERALES

Actualmente el Departamento de Recreación y Deportes administra dos (2) Propuestas sufragadas con Fondos Federales de las cuales una es a través del Departamento de la Vivienda (Cancha Abierta Zone Press) por la cantidad de **$8,055,000 y** a través del Consejo Estatal sobre Deficiencias en el Desarrollo (Deporte Adaptado por la cantidad de **$890,000).**

CANCHA ABIERTA (ZONE PRESS)

Va dirigida a las comunidades de vivienda pública de Puerto Rico y en la misma se utiliza la recreación y el deporte como instrumento para fortalecer la autoestima comunitaria, fomentar el desarrollo de valores y reducir la delincuencia. Específicamente, la Propuesta Cancha Abierta Zone Press. El Programa "***Cancha Abierta Zone Press***" usa como instrumento los siguientes componentes: Socioeducativo, Baloncesto, Deportes de Combate (Judo, Lucha Olímpica y Tae Kwon Do), Ajedrez, Bellas Artes (Danza Moderna, Teatro, Salsa Moderna y Música), Voleibol, Balompié, Componente Aprendiendo y Creando, Tenis de Mesa, Golpe Inteligente (Boxeo), Jóvenes Periodistas Comunitarios (Taller de Periodismo Deportivo) y Componente Administrativo.

DEPORTE ADAPTADO

Promover la integración e inclusión de la población con impedimentos mediante actividades deportivas adaptadas, educativas, recreativas y de entretenimiento. Estas se llevaran a cabo a través de los diez (10) centros establecidos en Bayamón, Ponce, Guayama, Fajardo, Gurabo, Naranjito, Vieques, Loíza y Aguada.

FONDOS ESPECIALES ESTATALES

Mediante la Ley Núm. 258 de 30 de noviembre de 2006, *Fondo Especial para el Desarrollo de las Categorías Menores*, al Departamento de Recreación y Deportes (DRD) se le asigna fondos de premios no reclamados de la Lotería Electrónica para promover actividades de recreación y deportes en el país, enfatizando aquellas actividades dirigidas a personas con impedimento. En

particular, este fondo sus ingresos son provistos por año natural.

Este fondo se nutre de premios no reclamados de la Lotería Adicional, se depositará la suma de un millón quinientos mil dólares ($1,500,000) el primer año; dos millones ($2,000,000) de dólares el segundo año; y tres millones ($3,000,000) de dólares el tercer año y subsiguientes, en una cuenta distinta y separada de cualquier otra cuenta o fondos del gobierno estatal, denominada *Fondo Especial para el Desarrollo de las Categorías Menores*. La misma se utiliza para la promoción de actividades relacionadas con la recreación y los deportes en el país, enfatizando aquellas actividades dirigidas a personas con impedimentos.

INGRESOS PROPIOS U OTROS RECURSOS

El Instituto Puertorriqueño para el Desarrollo del Deporte y la Recreación genera ingresos por concepto de cobro de adiestramientos ofrecidos y por las acreditaciones de aquellas entidades que lo solicitan. Los fondos que se generan son para gastos operacionales del mismo Instituto.

PLANES Y LABOR REALIZADA

DIRECCION Y ADMINISTRACION

Este programa tiene la responsabilidad de ofrecer los servicios de apoyo a la estructura organizacional del Departamento de Recreación y Deportes. Este sirve como el organismo asesor para una sana administración, asegurándose que todas las transacciones cumplan con los procedimientos, normas y reglamentos. El mismo esta compuesto por las siguientes aéreas:

- Oficina del Secretario
- Sub secretario
- Oficina de Asesoramiento Legal
- Oficina de Planificación y Presupuesto
- Oficina de Prensa y Comunicaciones
- Oficina Sistemas de Información

SECRETARÍA AUXILIAR DE ADMINISTRACION

Planes y Status de la Secretaría Auxiliar de Administración del Departamento de Recreación y Deportes

Planes	Status
1- Renovar parte de la flota vehicular de la Agencia con la compra de nuevas unidades tipo "Van" de pasajeros y SUV.	*Sin completar* (esperando por identificación de fondos)
2- Re-pavimentación del estacionamiento de la Oficina Central del Departamento.	Sin completar (esperando por identificación de fondos o una colaboración interagencial del Departamento de Transportación y Obras Públicas)
3- Pintar y acondicionar la parte externa del edificio donde ubican las Oficina Central de la Agencia.	*25% completado* (se trabajó en el Edificio A y la Cancha; restan el Edificio B y C)
4- Decomisar la propiedad excedente y los vehículos que ya no sea costo-efectivo repararlos.	*50% completada* (se ha decomisado equipo excedente y vehículos inservibles, pero aun restan por decomisar)
5- Completar la mecanización del sistema de contabilidad interno de la Agencia con el programa MIP.	*90% completado* (El sistema está corriendo en su totalidad, solo resta hacer las pruebas de parear cheques y la impresión de informes)
6- Comenzar la mecanización del área de Propiedad con una aplicación extensiva del programa MIP.	*Sin Completar* (Este proyecto aún no ha comenzado)
7- Cambiar todas las máquinas multifuncionales (fotocopiadoras, fax y scanner) de la Agencia por unidades modernas y de menor costo.	*75% completado* (Se han cambiado las máquinas paulatinamente y solo restan las que están ubicadas en las Oficinas Regionales
8- Implantar un sistema de monitoreo y mantenimiento preventivo para todas las impresoras del Departamento.	*25 % completado* (Se hizo el estudio de las impresoras existentes en la Agencia y se están seleccionando las que entrarán en la primera fase del Programa)

SECRETARÍA AUXILIAR DE RECURSOS HUMANOS Y RELACIONES LABORALES

Objetivos:

1. El objetivo de la Secretaría Auxiliar de Recursos Humanos y Relaciones Laborales es brindar el servicio de excelencia a los empleados que requieren de nuestros servicios. Esto al amparo de las normas establecidas.

Logros:

1. La implementación de la Ley Núm. 70 se tramitó, logrando que nuestros empleados recibieran los beneficios en el menor tiempo de lo establecido.

2. Se consiguió concederle una retribución a aquellos empleados que sobresalieron en las labores realizadas y fueron recomendados por su supervisor.

3. Se consiguió el pago del exceso de enfermedad a aquellos empleados que tenían derecho al mismo.

Metas:

1. Conceder a los empleados que tienen derecho al aumento de los tres años de servicio al amparo de la Ley Núm. 184 de 3 de agosto de 2004, según enmendada.

SECRETARÍA AUXILIAR DE RECREACIÓN Y DEPORTES

La recreación y el deporte es un derecho de todos los ciudadanos y el Departamento de Recreación y Deportes (DRD) es el organismo gubernamental que tiene los poderes necesarios para promover, regular y fiscalizar estas áreas en todas sus manifestaciones y modalidades.

La Secretaría Auxiliar de Recreación y Deportes es la estructura administrativa dentro del DRD responsable de promover el desarrollo de la recreación y el deporte a toda la población, como alternativas para el uso del tiempo libre a través de estrategias de servicio de forma directa e indirecta.

Estructura Administrativa
Secretaría Auxiliar de Programación

División de Fomento y Promoción del Deporte

La División de Deportes fomenta el desarrollo y la práctica del deporte. Su principal fin, aunque no exclusivo, es el establecimiento de programas deportivos de base fomentando así la salud física de los participantes. La amplitud de los servicios provee las condiciones para la atención de niños que se inician en la práctica deportiva como para jóvenes y adultos con destrezas deportivas; que no tendrían otros escenarios para ocupar su tiempo.

Estructura de la División:

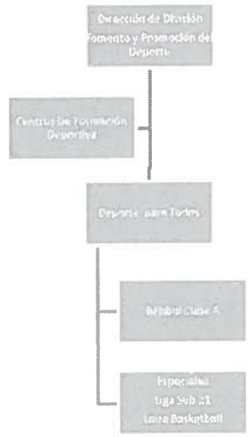

Centros de Formación Deportiva

Unidades de educación deportiva ubicadas en comunidades definidas de fácil acceso a los participantes, donde el deporte es utilizado como instrumento para el desarrollo de valores y capacitar a los participantes en los fundamentos de las destrezas deportivas. Su evolución permite oportunidades para el desarrollo óptimo de jóvenes con talento atlético superior. El DRD provee instructores debidamente capacitados, instalaciones y supervisión de estos centros totalmente libre de costos para el usuario. Los mismos se establecen en estrecha colaboración con los Municipios, el Departamento de Educación, las Federaciones Deportivas y otras organizaciones. Se atienden 26 disciplinas deportivas.

Año	Centros	Participantes	Municipios
julio 2011 – junio 2012	147	17,534	57
Julio 2012-junio 2013	165	19,682	60

Béisbol Clase A

Es el torneo de Béisbol aficionado de adultos más antiguo en la isla inaugurado en 1930 bajo la administración de Parques y Recreos Públicos. Este torneo es totalmente organizado y administrado por el DRD. Su propósito principal es estimular, facilitar,

regular y proveer un escenario para la práctica del béisbol a adultos interesados en este deporte y que las condiciones de elegibilidad son lo suficientemente amplias como para cobijar a peloteros profesionales reinstalados en el aficionismo y/o aquellos que no cualifican para jugar Béisbol Doble AA. La temporada 2011 inició el 10 de abril y finalizó el 30 de noviembre.

Año / Temporada	Franquicias	Participantes	Partidos Jugados
2012	84	2,016	1,680
2013	90	2,160	1,832

Liga de las Iglesias

La Liga de las Iglesia representa la participación de niños y jóvenes de iglesias de todas las denominaciones religiosas así como la integración de jóvenes de las comunidades aledañas a las mismas. En dicho torneo todo participante se requiere que cumplan con las reglamentaciones establecidas (códigos de conductas) de las iglesias así como los establecidos en el reglamento del torneo provisto por el DRD. Las iglesias con equipos organizados y participantes se les proveen el uniforme, equipo deportivo y un torneo de alta calidad (arbitraje y anotadores de mesas) totalmente gratuito.

El propósito primordial de este programa es ofrecer en capacidad de aplicación de enseñanza de valores por parte de las Organizaciones de Base de Fe y cubrir la parte deportiva por parte del Gobierno de Puerto Rico a través del DRD para rescatar a niños y jóvenes de nuestro país y dirigirlos en un camino de bien.

Las categorías a impactar en este torneo constan de lo siguiente:
(Basadas en Año Natural)

- U-18 – F y M
- U-16 – F y M
- U-14 – F y M

- U-12 – Mixto
- U-10 – Mixto
- U-8 – Mixto

Detalles de nuestro primer torneo:

LIGA DE BALONCESTO DE LAS IGLESIAS

- En la Liga hay una participación de un total doscientos veinte cinco (265) equipos inscritos a través de toda la Isla.

- Una participación de más de 3,180 niños y jóvenes, entre las edades de 7 a 18 años.

- En el torneo hubo una representación de 39 de los 78 municipios de la Isla.

- El DRD suministro lo siguiente: uniforme completo al jugador (camisa y pantalón), y equipo deportivo por cada iglesia participante que consta de dos balones por cada equipo, pitos, "flip score", "game timer", malla para aros, malla para guardar balones, aros para canastos y "adapter biddy" para canastos.

Desglose de equipos por municipio:

Municipios	Cantidad de Equipos
San Juan	45
Carolina	17
Guaynabo	2
Trujillo Alto	13
Ponce	7
Guayanilla	4
Yauco	7
Guayama	7

Aibonito	4
Orocovis	21
Naranjito	2
Barranquitas	5
Yabucoa	12
Humacao	5
Río Grande	5
Loíza	4
Juncos	2
San Sebastián	8
Moca	2
San Germán	1
Las Marías	6
Mayagüez	5
Dorado	10
Morovis	2
Bayamón	9
Vega Baja	2
Toa Baja	4
Toa Alta	2
Corozal	3
Vega Alta	5
Lares	6
Camuy	3
Barceloneta	3
Arecibo	5
Quebradillas	3
Aguas Buenas	5

Gurabo	6
Cidra	4
Caguas	4
San Lorenzo	5
Total	265

PROYECTO DE ESCUELAS DE ARTES Y DEPORTES

El Proyecto de Escuelas de Artes y Deportes es un proyecto colaborativo entre el Departamento de Educación y el Departamento de Recreación y Deportes con el fin de disminuir la deserción escolar logrando que la escuela sea más atractiva a través de la participación de los estudiantes en talleres, entrenamiento y actividades en el campo deportivo. De esta manera, se busca contribuir en la formación de un ser humano integral fortalecido en su proceso de socialización y aprendizaje. En adición a través del proyecto se logra mejorar la condición deportiva, fisiológica, psicológica y nutricional fortaleciendo la capacidad de liderazgo de estos.

Para este año fiscal hemos impactado siete (7) escuelas, una (1) por cada región educativa y más de tres mil cuatrocientos (3,400) estudiantes del sistema público de enseñanza que se han beneficiado de los servicios que ofrece el proyecto. Para lograr esto, el DRD ha contratado especialistas en deportes en quince (15) componentes deportivos. En adición se les ofrece a los estudiantes talleres del Programa Logrando la Victoria con Honor promoviendo los valores en el ambiente del deporte, así como también cursos de Oficialía y Especialización en los distintos componentes deportivos. Las escuelas que actualmente participan son:

1. Adela Brenes Texidor, Guayama
2. Alfonso Casta Martínez, Maunabo
3. Eladio Tirado López, Aguada
4. José Felipe Zayas, Coamo
5. Josefina Barceló, Guaynabo

6. Santiago R. Palmer, Camuy
7. Francisco Manrique Cabrera, Bayamón

LOIZA, VIEQUES, PONCE, YAUCO y ARECIBO BASKETBALL

Los programas Loíza, Vieques, Ponce, Yauco y Arecibo Basketball buscan establecer y fortalecer un programa de Baloncesto en las comunidades de los municipios antes mencionados para la identificación, detección, capacitación, disfrute y desarrollo de talento deportivo en sus inicios, dándoles participación a todos los niños y jóvenes por igual no importando clases sociales y cuidando la salud integral de cada uno de los participantes, proveyendo las condiciones óptimas y adecuadas de sana convivencia y participación. Es decir, un escenario propio de los niño(a)s, donde el participante no solamente utilice la acción en la cancha como una forma legítima de diversión sino que además le provea el espacio necesario para crecer como seres humanos de provecho, hasta convertirse en ciudadanos aptos y capaces de alcanzar las mejores cosas en su vida en provecho propio y de su país.

Este programa es completamente gratuito, ya que el Departamento de Recreación y Deportes costea todos los gastos del torneo, incluyendo; uniformes, equipo deportivo, árbitros, oficiales de mesa y técnicos certificados. A continuación se desglosa los logros del año fiscal vigente y la proyección del año 2012-2013.

Loiza Basketball			
Fecha	Equipos	Participantes	Comunidades
1/julio/2011-30/junio/2012	105	1,850	18
1/julio/2012 – 30/junio/2013	120	2,250	20

Vieques Basketball			
Fecha	Equipos	Participantes	Comunidades

1/diciembre/2011-30/junio/2012	30	560	7
1/julio/2012 – 30/junio/2013	40	750	7

Ponce Basketball			
Fecha	Equipos	Participantes	Comunidades
1/julio/2012-30/junio/2012	115	1,950	34
1/julio/2012 – 30/junio/2013	170	3,000	45

Yauco Basketball			
Fecha	Equipos	Participantes	Comunidades
1/febrero/2012-29/junio/2012	65	960	18
1/julio/2012 – 30/junio/2013	80	1,360	18

Arecibo Basketball			
Fecha	Equipos	Participantes	Comunidades
1/abril/2012-30/junio/2012	95	1,850	32
1/junio/2012 – 31/junio/2013	145	2,600	40

Este programa ha sido de gran beneficio para muchos niños y jóvenes de nuestro país ya que muchos de los participantes no habían tenido la oportunidad nunca de practicar y jugar el deporte del baloncesto, ya sea por no contar con los recursos económicos para jugar en

un club o por no poder contar con transportación para llegar a las canchas. El programa no solamente le ha brindado esta oportunidad sino, que muchas escuelas y universidades han reclutado algunos de los participantes en sus respectivas instituciones abriéndole camino a sus metas y aspiraciones personales.

Liga SUB-24

El Programa objeto de este informe es una iniciativa creada para un taller deportivo competitivo para aquellos jóvenes adultos, que le extienda su participación en ese contexto de vida hasta su total madurez.

SUB24 es la reafirmación de todos aquellos valores que se han ido adquiriendo por individuos que desarrollaron su ética personal y social en el deporte. Personas, que por no alcanzar el nivel del profesionalismo, se quedan sin alternativas de esquemas de formación a una edad todavía productiva y en desarrollo.

La actividad es financiada por el Departamento de Recreación y Deportes requiriéndole una aportación a las franquicias participantes dirigida al Secretario de Hacienda para el uso exclusivo de ayudar a sufragar gastos operacionales del torneo. Las aportaciones cubren alrededor del 25% del total del presupuesto. Las Franquicias de sectores desventajados son eximidas de hacer la aportación.

La Liga SUB-24 tuvo su torneo de 2011 entre los meses de septiembre a diciembre del referido año. O sea, su tercera edición dado que la misma comenzó en el 2009 y tuvo temporada en el 2010. Destacó como hecho, su tendencia de crecimiento pues contó con 37 equipos participantes frente a 28 equipos en 2010 y 14 conjuntos en 2009.

Una vez más, SUB-24 suplió taller de competencia deportiva sana al sector de atletas del baloncesto que tenía ausencia de escenarios a la temprana edad de 22 años por no poder ingresar en las ligas profesionales del país. De hecho, fue mayor su necesidad al

atender la realidad que la Liga Superior de Baloncesto solo contaría con ocho equipos participantes para su temporada de 2012 y aumentó la cantidad de refuerzos a cada franquicia en competencia. Por los muchos partidos de este año, se cambió al concepto de celebrar carnavales de juego fuera del Departamento de Recreación y Deportes . Así, suplimos eventos deportivos en sana camaradería a comunidades que los convirtieron en actividades de familias. Todo discurrió en pleno marco de disciplina y respeto dentro y fuera de las canchas. De esa forma se jugó en Yauco, Fajardo, Arecibo, Toa Alta, Toa Baja, Naranjito, Arroyo y, en el área metropolitana, en Llorens Torres. Además, claro está, de muchos carnavales celebrados en la Cancha Nilmarie Santini del Departamento de Recreación y Deportes . Fueron en total unos ciento setenta partidos celebrados. Para el éxito del torneo y mantener la disciplina lograda, se suplieron árbitros de alto nivel y oficiales de mesa con servicio de estadísticas continuas.

El equipo Campeón lo fue Toa Alta Mandriles y el Sub Campeón fue Carolina Pumas. Se transmitieron seis juegos por televisión, incluyendo el inaugural y el de campeonato.

Periodo/Año	Disciplina	Cantidad Equipos	Cantidad Participantes
SEP 2011 - DIC 2011	BALONCESTO	37	650
SEP 2012 – DIC 2012	BALONCESTO	55	975

Deporte Escolar

La División de Deporte Escolar establece estrategias para atender la programación deportiva competitiva de la clientela escolar. Se establecen acuerdos de colaboración con el Departamento de Educación para garantizar unos escenarios de competencia deportiva formal.

Su objetivo principal es proveer un escenario deportivo adecuado en el foro escolar con la intención de hacer más atractiva la escuela para los estudiantes.

La **Liga Atlética Escolar** establece estrategias para atender la programación deportiva competitiva de la clientela escolar. Se establecen acuerdos de colaboración con el Departamento de Educación para garantizar unos escenarios de competencia deportiva formal.

Su objetivo principal es proveer un escenario deportivo adecuado en el foro escolar con la intención de hacer más atractiva la escuela para los estudiantes.

Estructura de la División

Liga Atlética Escolar

La Liga realiza actividad deportiva interescolar fuera del horario lectivo. Se calendarizan las temporadas deportivas en acuerdo con el programa de Educación Física del Departamento de Educación. La participación en el programa, es mediante rondas de clasificación, conlleva para la escuela, uniformes, equipo deportivo, transportación y pago al maestro entrenador.

- Consolidación de una alianza colaborativa interagencial entre el Departamento de Educación y el Departamento de Recreación y Deportes que ha resultado ser significativa para el escenario escolar.
- El aumento ofertas deportivas, en el número de escuelas elementales participantes y de estudiantes atletas.

LOGROS DEL AÑO FISCAL 2011–2012

Disciplina	Nivel Escolar	Escuelas Participantes	Estudiantes Participantes	Etapas
Patinaje de Pista y Ruta	Elemental Intermedio Superior	24	150	Estatal
Atletismo	Intermedio Superior	700	14,400	Distritos, Regional Semi Estatal Estatal
Torneo de Baloncesto	Elemental Intermedio Superior	1,310 equipos	17,100	Distritos, Regional Semi Estatal Estatal
Tenis de Campo	Elemental Intermedio Superior	400	1,600	Regional Estatal
Torneo de Balonmano	Superior	23 equipos	414	Distritos, Regional Estatal
Ajedrez	Elemental Intermedio Superior	300	1,030	Regional Estatal

Bádminton	Elemental	43	206	Regional
	Intermedio			Estatal
	Superior			
Karate	Elemental	46	140	Estatal
	Intermedio			
	Superior			
Softbol				Distritos, Regional
	*Elemental**			
(Se desarrolla en tiempo lectivo*)	*Intermedio**	600 equipos	17,280	Semi Estatal Estatal
	*Superior**			
Torneo de Fútbol	Superior	70 equipos	1,200	Distritos, Regional
(Se desarrolla en tiempo lectivo*)	*Elemental**	55 equipos	990	Semi Estatal
	*Intermedio**	60 equipos	1,080	Estatal
Levantamiento de Pesas	Elemental	75	200	
	Intermedio			Estatal
	Superior			
Boxeo	Superior	28	50	Estatal
Campo Traviesa	Elemental			Regional
	Intermedio	250	1,750	Estatal
	Superior			
Lucha	Intermedio	50	150	
	Superior			Estatal
Judo	Intermedio	47	150	Estatal
	Superior			

Esgrima	Intermedio Superior	32	107	Nacional
Voleibol	Elemental Intermedio Superior	1,230 equipos	17,100	Distritos Regional Semi Estatal Estatal
Voleibol de Playa	Superior	90 equipos	180	Regional Estatal
Tiro con Arco	Elemental Intermedio Superior	48	70	Estatal
Tenis de Mesa	Elemental Intermedio Superior	87	890	Regional Estatal
Tae Kwon Do	Intermedio Superior	45	200	Estatal
TOTAL		1,400	**76,230**	

Programa de Escuelas de Iniciación Deportiva

Programa de convergencia entre las agencias Departamento de Educación y el Departamento de Recreación y Deportes , con el propósito de ayudar a alcanzar el espíritu deportivo y las metas para el desarrollo del carácter a través de la participación de los estudiantes del nivel elemental en actividades deportivas modificadas. Se desarrolla en 45 escuelas elementales y se impactan alrededor de 16,000 estudiantes con la entrega de equipos y materiales deportivos. Los maestros de educación física participan de talleres de

capacitación profesional y reciben una bonificación económica por su asistencia en actividades fuera del tiempo lectivo de los estudiantes.

El propósito es fomentar el desarrollo de los fundamentos y destrezas básicas del deporte, utilizando la enseñanza de los valores a través de los seis (6) pilares del carácter: confiabilidad, respeto, responsabilidad, justicia, bondad y civismo del Proyecto "Logrando la Victoria con Honor".

Los requisitos son:

- La escuela debe ofrecer a todos los estudiantes un mínimo tres periodos de clases de educación física a la semana.
- El Maestro y Director Escolar firmaran el acuerdo de funcionamiento del Programa.
- El maestro en el periodo de un año, deberá:
    - Asistir a 8 Talleres de Capacitación Profesional.
    - Asistir a los 2 Festivales de la Liga.
    - Custodiar los materiales y equipos provistos por el DRD
    - Velar por la salud y seguridad de los participantes.

Escuela de la Comunidad Especializada en Deporte en el Albergue Olímpico

La Liga Atlética Escolar, los Centros de Formación Deportiva y programas deportivos del DRD promueven un proceso estructurado de iniciación deportiva. A estos efectos, la Escuela de la Comunidad Especializada en Deportes en el Albergue Olímpico (ECEDAO) se convierte en pieza clave en donde se articula la fase de tecnificación y perfeccionamiento deportivo de nuestros atletas talentosos.

Como parte de ésta, continuaremos la relación que mantenemos con ECEDAO colaboramos con la contratación del Director Técnico de la escuela y refiriendo el talento deportivo desde los programas del DRD tales como; Liga Atlética Escolar, Programa de Iniciación Deportiva, Zone Press y los Centros de Formación Deportiva.

División de Fomento y Promoción de la Recreación

La División tiene la misión de fomentar el desarrollo de la recreación y la educación del tiempo libre como un factor de conducta social que aporta al desarrollo integral de los ciudadanos. Provee acceso y oportunidades a las comunidades para aumentar la participación en actividades durante el tiempo libre mediante la planificación y desarrollo efectivo de programas, actividades y proyectos recreativos. Atiende la diversidad de intereses recreativos para la niñez, jóvenes, adultos. Los servicios a las distintas comunidades se organizan a través de las 10 Regiones de Servicio del Departamento.

Estructura de la División

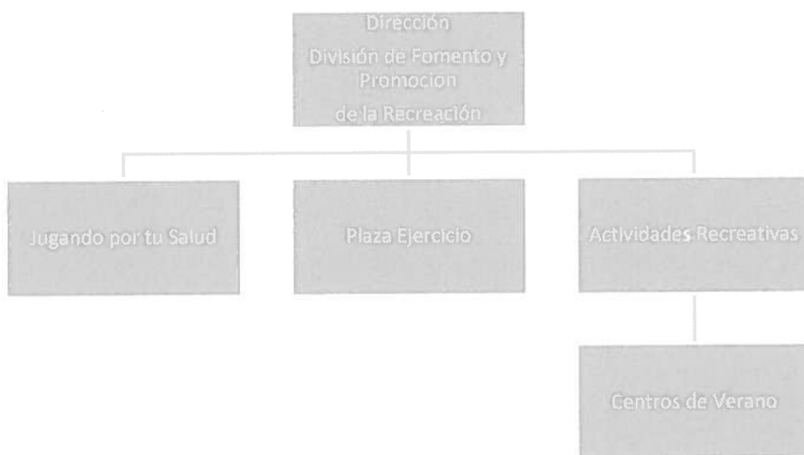

Programa de Verano

Durante el mes de junio se llevó a cabo el Centro de Verano Recreodeportivo en la Región Metropolitana, fue coordinado en conjunto con el personal de la División de Fomento y Promoción de la Recreación y tuvimos la participación de 30 niños(as) de población especial

con condición de síndrome down. La matricula total registrada a través de las inscripciones recibidas evidencia un total de 700 participantes.

El Centro tuvo como base las facilidades de la Cancha y el Parque de la Oficina Central de la Sede del Departamento. El horario fue de 8:00 a.m. a 4:00 p.m. y la programación fue enfocada al deporte y en el área de recreación se incluyó baile. Además, se incluyeron excursiones y actividades especiales.

Se aprobó la contratación de tres instructores: baloncesto, baile y taekwondo. Los procesos de contratación se realizaron desde la División de Fomento y Promoción de la Recreación. Se contrataron 30 líderes con una preparación especial en población adaptada, uno por participante, según establece la ley. Todos los participantes recibieron camisetas alusivas al campamento y todos los líderes, instructores y recursos del DRD recibieron polo shirts. Se utilizó equipo y materiales disponibles en el almacén Central.

Jugando por tu Salud

El Programa Jugando por tu Salud surge ante la necesidad de establecer programas recreativos y deportivos para niños (as) y adolescentes entres 7 a 13 años con deficiencias relacionadas a la obesidad y a los pobres hábitos de alimentación y actividad física, además de otros factores de índole emocional, al no proveer alternativas y/o herramientas para la participación recreo-deportiva entre sus pares.

Ante esta necesidad, se desarrolla este programa que combina el componente deportivo y de educación. Los deportes en los que se está trabajando son; baloncesto y Futsala. Los equipos serán compuestos por niños y niñas.

Este Programa se lleva a cabo desde la Regiones de servicios del Departamento de Recreación y Deportes. Los participantes proceden de los municipios que comprenden cada región. Los mismos se han identificado en las escuelas, comunidades, organizaciones y ligas deportivas de los municipios.

Cada región organiza cuatro (4) equipos mixtos de las categorías 7-8, 9-10 y 11-13. Los primeros dos (2) equipos de cada categoría en la región pasan a la etapa semifinal, la cual fue divida en dos (2) secciones. La sección I, la componen las regiones de; El Toa, Metro, Humacao, Canóvanas y Caguas y La sección II, las regiones de; Ponce, Aibonito, Guayama, Mayagüez, Arecibo y Añasco.

Además, con el apoyo del Departamento de Salud, se capacitaron a los coordinadores programáticos para que pudieran administrar el otro componente de este Programa que es el de la Salud.

A todos los participantes se les brindan charlas de nutrición y actividades educativas. El Programa inauguró con actividades en todas las regiones el 25 de septiembre de 2010 en la disciplina del Baloncesto, a cada niño (a) participante se le entregó un uniforme auspiciado por la compañía Subway.

Año/Temporada	Disciplina	Cantidad de equipos	Cantidad de Niños (as) participantes
Septiembre-Diciembre 2011	Baloncesto	200	2,000
Marzo-Junio 2011	Futsala	220	3,000

Plaza Ejercicio

Plaza Ejercicio da inicio en mayo del 2009, impactando 26 municipios y alcanzando los 5,000 participantes de personas de mayor edad. Este Programa ofrece diversas alternativas de actividad física dirigida a la población adulta y de edad avanzada, en las Plazas Públicas de los municipios de la isla. La frecuencia es de lunes a viernes en un rango de horario de 6:00am a 11:00am. El servicio que se ofrece son clases grupales de ejercicio aeróbico en diferentes modalidades a bajo impacto.

Nuestra meta general es establecer el programa en los 78 municipios de la Isla, aumentar el nivel de actividad física en la población del adulto mayor, valorar la vejez, fomentar el uso de espacios públicos para la actividad recreativa y Fomentar la visión positiva de le vejez.

El programa cuenta con 68 municipios inaugurados incluyendo Centros Comerciales y lugares recreativos, tales como: la Ventana al Mar en Condado, Escambrón, entre otros. La asistencia diaria fluctúa entre 45 a 120 participantes por plaza y lugares recreativos. Asisten alrededor de 38 grupos organizados a cada inauguración de Plaza Ejercicio incluyendo: Grupos CAMPIRA, Grupos Plaza Ejercicio, Grupos Comunitarios, Centros de personas de edad avanzada, AARP, entre otros. La asistencia en cada inauguración fluctúa entre los 1,400 participantes.

Se impactó alrededor de 15,142 personas de edad avanzada. En el periodo de julio a diciembre de 2011, se llevarán a cabo 25 actividades incluyendo el segundo Aniversario del Programa. En el periodo de enero a junio del 2011, se espera impactar 14,000 personas de edad avanzada, adicionales para un total de 29,142 participantes en el año.

Año	Actividades	Participantes	Municipios y otros
julio – junio 2012	25	29,142	68
enero – junio 2013	30	35,000	78

Propuesta Cancha Abierta-Zone Press

El programa Cancha Abierta-Zone Press es un Programa Recreo-Deportivo para niños y jóvenes de los Residenciales Públicos enfocado en el desarrollo de los siguientes Componentes y/o deportes de conjunto:

1. Baloncesto para niños y jóvenes
2. Voleibol

3. Balompié
4. Tenis de Mesa
5. Deportes de Combate: Tae Kwon Do, Judo y Lucha Olímpica
6. Ajedrez
7. Bellas Artes: Danza Moderna, Teatro, Salsa Moderna y Música
8. Aprendiendo y Creando (Capacitación para Adultos)
9. Socio-Educativo: Creciendo en Familia Comunitaria
10. Golpe Inteligente (Boxeo)
11. Jóvenes Periodistas Comunitarios (Taller de Periodismo Deportivo).

Este Programa es subvencionado mediante una Propuesta sometido a la Administración de Vivienda Pública (AVP) para solicitar Fondos Federales para desarrollar programas de prevención a través del deporte, la recreación integrando a las áreas socio-educativas. La Propuesta Cancha Abierta Zone Press se somete anualmente. Actualmente el presupuesto aprobado asciende a $7,234,300.00 para impactar a doscientos treinta y un residenciales (300). El presupuesto está disponible para operar hasta el 30 de junio de 2012. Para el próximo año fiscal 2012-2013 se espera una asignación similar a la del año fiscal vigente para impactar ochenta mil (80,000) participantes en trescientos (300) residenciales.

PLAN DE TRABAJO 2012 – 2013

La Secretaría Auxiliar de Programación trabajará las siguientes iniciativas como prioridad para el año fiscal 2012-2013 para la programación y los servicios a ser ofrecidos a la ciudadanía en general. Por tanto, las proyecciones a continuación serán presentadas a base de estas prioridades.

BÉISBOL CLASE A

Darle continuidad al torneo de Béisbol Aficionado de adultos, **con una proyección de aumento de diez (10) franquicias** para un total de cien diez (110) equipos. De esta forma aumentamos a dos mil seiscientos (2,600) participantes.

CENTROS DE FORMACIÓN DEPORTIVA

Para el desarrollo del deporte de base, principalmente en el deporte no tradicional, **proyectamos aumentar a 140 Centros de Formación Deportiva distribuidos en 55 municipios.** Con esta diversificación garantizamos seguir impactando a la ciudadanía en distintas disciplinas deportivas.

DEPORTE ESCOLAR

Liga Atlética Escolar

- Proyecto deportivo de intervención en el campo de la formación y el bienestar del estudiante ante la crisis de valores, deserción, baja autoestima y violencia escolar resulta en una gestión pionera en las escuelas públicas del país. El objetivo es que todos los niños y jóvenes, tengan la posibilidad de acceder a la actividad física como factor primordial dentro de un proceso educativo integral.

Proyectamos:

- Ampliar el impacto del programa de la LIGA ATLÉTICA ESCOLAR manteniendo la participación en las disciplinas de Ajedrez, Atletismo, Bádminton, Baloncesto, Balonmano, Boxeo, Campo Traviesa, Esgrima, Fútbol, Judo, Karate, Levantamiento de Pesas, Lucha, Tae Kwon Do, Tenis, Tenis de Mesa, Tiro con Arco, Softbol, Patinaje sobre Ruedas, Voleibol, y Voleibol de Playa en los niveles elemental, intermedia y superior.

- Aumentar las oportunidades de participación de los estudiantes en aquellos deportes de conjunto que actualmente se desarrollan en tiempo lectivo y que afectan el proceso de enseñanza y aprendizaje en las escuelas, tales como:

- **Torneos de Balonmano,** desarrollaremos por primera vez para los **niveles elementales e intermedios,** aumentando la participación en 2,000 estudiantes.

- **Torneos de Balompié**, desarrollaremos por primera vez para los niveles **elementales e intermedios,** aumentando la participación en 3,000 estudiantes.

- **Torneos de Softbol,** desarrolláremos por primera vez para los **niveles elementales, intermedios y superiores**, aumentando la participación de 4,000 estudiantes.

Continuaremos celebrando los Festivales Deportivos para garantizar la atención de los deportes no tradicionales, fomentando así la práctica de ellos. Las disciplinas a ser atendidas serán; Levantamiento de Pesas, Judo, Tae Kwon Do, Balonmano, Boxeo, Bádminton, Esgrima, Lucha y Patinaje sobre Ruedas, Tiro con Arco, Voleibol de Playa.

A su vez estableceremos en cada Semestral Escolar, la **Premiación "Logrando la Victoria con Honor" de LAE**, con el propósito de reconocer a todo aquel estudiante que obtengan medallas de Oro y haya demostrado un comportamiento representativo de los 6 pilares del carácter del Programa Tus Valores Cuentan.

Programa de Escuelas de Iniciación Deportiva (PEID)

Los Educadores Físicos del nivel elemental continuarán adquiriendo conocimientos relacionados a los nuevos formatos en los deportes modificados que a esos efectos han desarrollado las Federaciones Internacionales.

En cada escuela se desarrollaran actividades adaptadas a la capacidad motriz, biológica y mental de los participantes a través de los deportes modificados científicamente para esta población. El próximo año se incluirán 25 escuelas adicionales al proyecto con la expectativa de impactar alrededor de 7,000 estudiantes.

Escuela de la Comunidad Especializada en Deporte en el Albergue Olímpico

Continuaremos destacando técnicos especializados para el desarrollo de atletas referidos a la Escuela de la Comunidad Especializada en Deportes del Albergue Olímpico a través de la identificación en los escenarios competitivos de la liga de Deporte Escolar y los Centros de Formación Deportiva.

Escuela de Artes y Deportes

Continuaremos con el Proyecto colaborativo entre el Departamento de Educación y el Departamento de Recreación y Deportes, Impactando aproximadamente, 10,000 estudiantes.

El establecimiento de **Escuela de Artes y Deportes** es una estrategia de prevención a la deserción escolar que busca cautivar la atención de los estudiantes y motivar su compromiso con la educación. Exponiéndolos a las carreras y oportunidades de trabajo en aéreas de interés.

La escuela contribuirá a la formación del ser humano integral, fortaleciendo su proceso de socialización y aprendizaje en principios como la convivencia pacífica, la cultura ciudadana, la no violencia, ayudando al fortalecimiento de la adecuada interacción social y la integridad personal.

- Ofrecerá cursos relacionadas con ***servicios deportivos*** en diferentes disciplinas, tales como; arbitraje, oficiales de mesa, masajistas, entrenador, asistente de entrenador deportivo, estadístico, organizador de actividades deportivas y recreativas, entre otros.
    - Oportunidades de trabajos para nuestros estudiantes de Escuela Superior, actualmente existe una gran demanda de contratar personal especializado en estos servicios deportivos.

En cada una de las siete regiones educativas se desarrollará e implantará una Escuela del Deporte, donde se ofrecerá una atención integral que busca mejorar su condición deportiva, nutricional, fisiológica y psicológica; su crecimiento personal, familiar y social; y fortalecer su capacidad de liderazgo.

Esta operará en dos secciones, en horario de 7:00 a.m a 12:30 p.m., se ofrecerán los cursos académicos y de 1:30 p.m. a 4:00 p.m, la oferta será ofrecida por un equipo multidisciplinario de especialistas en deportes, bellas Artes y en cursos innovadores de electivos ocupacionales relacionados al deporte y a la recreación.

JUGANDO POR TU SALUD

Tomando en consideración el porciento de obesidad tan alto de nuestros niños, que ronda en un 40%, nos proponemos continuar con el Programa añadiendo niños y jóvenes de los residenciales públicos y haciendo una campaña intensa a través de las escuelas y comunidades para aumentar la cantidad hasta llevarlo a 8,000 niños y niñas.

Año/Temporada	Disciplina	Cantidad de equipos	Cantidad de Niños (as) participantes
Agosto-Diciembre 2012	Baloncesto	350	4,000
Marzo-Junio 2013	Futsala	350	4,000

CENTROS DE VERANO

Continuaremos ofreciendo servicios de Programas de Verano para niños entre las edades de 6 a 13 años, durante el mes de junio de cada año. En este programa de un mes de duración, se atienden de forma inclusiva, niños con condición de síndrome down. La proyección en términos de cantidad es garantizar el impacto a 700 niños.

PLAZA EJERCICIO

- Este Programa ofrece diversas alternativas de actividad física dirigida a la población adulta y de edad avanzada, en las Plazas Públicas de los municipios de la isla.
- La frecuencia es de lunes a viernes en un rango de horario de 6:00am a 11:00am.
- El servicio que se ofrece son clases grupales de ejercicio aeróbico en diferentes modalidades a bajo impacto.
- Nuestra meta general es:
- Establecer el programa en los 78 municipios de la Isla, para impactar aproximadamente, 35,000 participantes.
- Aumentar el nivel de actividad física en la población del adulto mayor.
- Valorar la vejez y fomentar el uso de espacios públicos para la actividad recreativa.
- Fomentar la visión positiva de la vejez.

Situación actual

El programa cuenta con 71 municipios inaugurados incluyendo Centros Comerciales y lugares recreativos, tales como: la Ventana al Mar en Condado, Escambrón, entre otros. La asistencia diaria fluctúa entre 45 a 120 participantes por plaza y lugares recreativos.

- Asisten alrededor de 46 grupos organizados a cada inauguración de Plaza Ejercicio incluyendo: Grupos CAMPIRA, Grupos Plaza Ejercicio, Grupos Comunitarios, Centros de personas de edad avanzada, AARP, entre otros.
- La asistencia en cada inauguración fluctúa entre los 1,400 participantes.
- En el periodo de julio a diciembre 2011, se llevaron a cabo 6 actividades.
- Se impactó alrededor de 16,142 personas de edad avanzada.

En el periodo de enero a junio de 2012, se llevarán a cabo 5 actividades incluyendo una actividad Cumbre y el Tercer Aniversario del Programa impactando aproximadamente 13,000 personas. Se espera impactar 35,000 personas adicionales de edad avanzada.

Proyección 2012 - 2013

En el periodo de enero del 2012 a junio del 2013, se espera llevar a cabo 10 actividades incluyendo:

- Establecimientos comerciales.
- Nuevas plazas
- Lugares recreativos como por ejemplo: La Parguera, Punta Salinas, Barceloneta, Caña Gorda en Guanica entre otros.
- Tercer y Cuarto Aniversario del Programa.
- Actividades Cumbres.
- Dar seguimiento y promoción a los municipios impactados.

Se espera alcanzar una matrícula de 10,000 participantes.

División de Recreación y Deporte Adaptado

La División tiene la misión de fomentar el desarrollo de la recreación y la educación del tiempo libre como un factor de conducta social que aporta al desarrollo integral de los ciudadanos con discapacidades físicas e intelectuales. Provee acceso y oportunidades a la comunidad para aumentar la participación en actividades durante el tiempo libre mediante la planificación y el desarrollo efectivo de programas, actividades y proyectos recreativos. Los servicios a las distintas comunidades se organizan a través de las Regiones de Servicio del Departamento.

Estructura de la División

Programa de Deporte Adaptado

El Programa de Deporte Adaptado impactó sobre 31,147 personas y promovió los servicios de actividad física para satisfacer las necesidades de los participantes con impedimentos en

Puerto Rico. El Programa de Deporte Adaptado logró desarrollar 44 actividades recreo deportivas adaptadas mediante actividades al aire libre de acuerdo a las necesidades físicas y motoras de los estudiantes con impedimentos en Puerto Rico.

El desglose global de los logros del proyecto durante el año 2010 -2011 contó con la participación de 31,147 personas.

Participantes	Cantidad
Estudiantes	20749
Padres	1008
Maestros	3976
Voluntarios	1802
Otros	3612
	31147

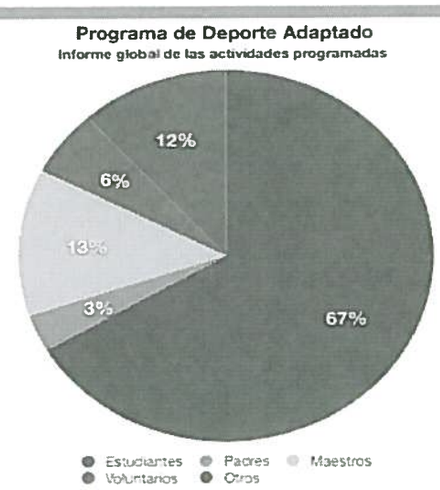

El propósito fundamental de la división es desarrollar actividades educativas, recreativas, deportivas y de salud que permitan guiar la formación de la personalidad de los miembros de la sociedad puertorriqueña, mediante la educación, la recreación y el deporte. A través de estos componentes se fomenta el cultivo de los valores propios de una sociedad democrática que permite contribuir a la formación de una buena salud emocional y física de los estudiantes, especialmente de aquellos que presentan algún impedimentos o discapacidad, de tal forma que éstos puedan ser capaces de desempeñarse con éxito en las actividades educativas y recreativas en la sociedad. Los nuevos paradigmas que ocurren en dicha área de especialidad guían a actualizar nuestra agencia conforme al siglo actual de forma diferente y atractiva para captar la atención de los participantes, padres y de todos los miembros de nuestra sociedad.

La intención de nuestra agencia es continuar desarrollando actividades recreo deportivas adaptadas al aire libre de acuerdo a las necesidades físicas y motoras de los estudiantes con impedimentos en Puerto Rico. Los objetivos de nuestro plan de trabajo es desarrollar un mínimo de 40 actividades recreo deportivas adaptadas al aire libre de acuerdo a las necesidades físicas y motoras de los estudiantes con impedimentos en a nivel isla. En las mismas esperamos la participación de 23,000 personas con impedimentos. La proyección del Programa de Deporte Adaptado para el año 2011 al 2012 será de 36,000.

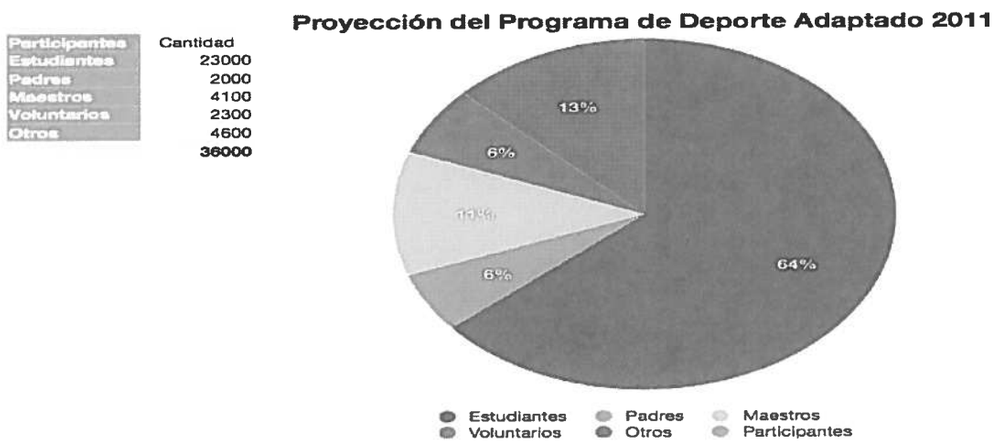

Centro de Deporte Adaptado de Arecibo

El Departamento de Recreación y Deportes pretende promover la integración e inclusión de la población con impedimentos mediante actividades deportivas adaptadas, educativas, recreativas y de entretenimiento en la comunidad. Mediante las diversas áreas del Centro de Deporte Adaptado de Arecibo se pretende fomentar en la población con impedimentos la importancia de mejorar el nivel de aptitud física, los patrones fundamentales de movimiento y las destrezas básicas de los diferentes deportes, con el propósito de mejorar la calidad de vida, la recreación y la salud del ser humano. Nuestro objetivo primario es desarrollar un programa que provea servicios de actividad física para satisfacer las necesidades de los niños, jóvenes y adultos con impedimentos en el Parque Adaptado del pueblo de Arecibo. En

el Centro Adaptado de Arecibo esperamos la participación de 6,716 personas con impedimentos. La proyección de participación de las personas de la comunidad para el año 2011 al 2012, será de 11,546 personas.

Centro Adaptado de Arecibo

Personas Impactadas	Cantidad
Participantes con impedimentos (Jóvenes y Adultos)	6,716
Padres y/o encargados	3,680
Personas de la comunidad	920
Voluntarios	230
Total de participantes	**11,546**

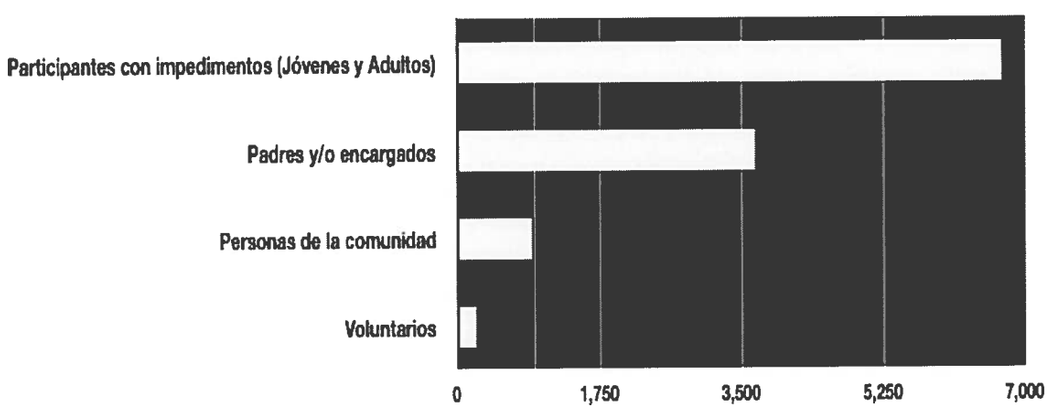

Centros de Formación Deportiva Adaptada

El desarrollo de los Centros de Formación Deportiva Adaptada trasciende a un nivel de impacto social en Puerto Rico, mediante la inclusión de las personas con impedimentos en diversos ámbitos relacionados a la actividad física, deporte adaptado, salud y movimiento. Nuestra agencia desarrollará nueve (9) centros de servicios en la promoción de la actividad física de las personas con impedimentos mediante un modelo inclusivo a nivel isla. Estos centros de formación deportiva adaptada ofrecerán servicios a las personas con impedimentos en los pueblos de Bayamón, Ponce, Guayama, Fajardo, Gurabo, Naranjito, Vieques, Loiza y Aguada. En los Centros de Formación Deportiva esperamos la participación de más de 11,592 personas con impedimentos. La proyección de participación de las personas de la comunidad para el año 2011 al 2012, será de 16,422 personas.

Centros de Formación Deportiva Adaptada

Personas Impactadas	Cantidad
Participantes (Jóvenes y Adultos)	11,592
Padres y/o encargados	3,680
Personas de la comunidad	920
Voluntarios	230
Total de participantes	**16,422**

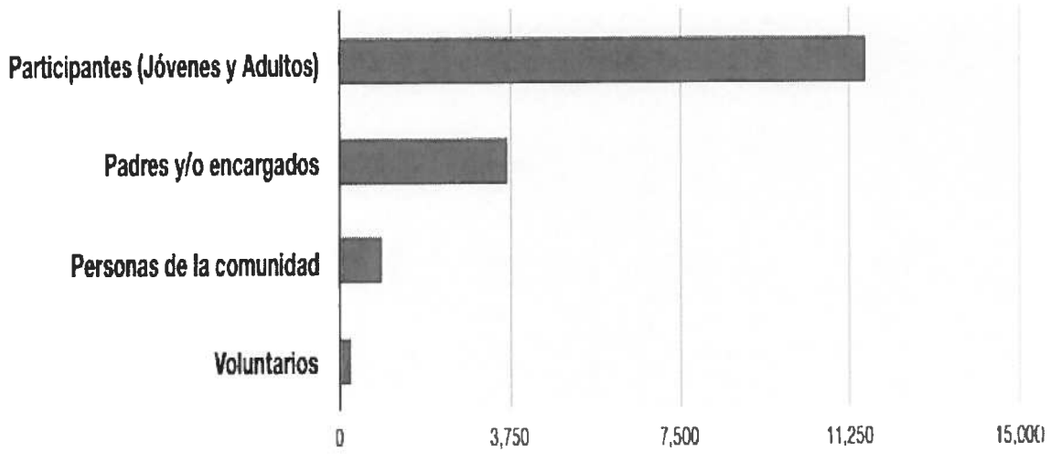

JUNTA DE ATLETAS A TIEMPO COMPLETO

Durante el año fiscal 2011-2012, a través del Fondo para el Desarrollo del Atleta Puertorriqueño del Alto Rendimiento a Tiempo Completo (Ley Núm. 119 del 17 de agosto de 2001) fueron subvencionados atletas elites que obtuvieron una gran desempeño, destacándose con grandes actuaciones durante los Juegos Panamericanos, Guadalajara 2011 y en eventos Mundiales de su disciplina deportiva.

A continuación, un desglose de los beneficiados durante este año fiscal.

Deporte	Atleta(s)
Atletismo	Javier Culson Beverly Ramos (Proyecto Especial) Daliadiz Carrasquillo (Juvenil)

Boxeo	Geraldo Bisbal Angel Acosta (hasta enero 2012) Enrique Collazo (hasta enero 2012) Kiria Tapia (desde febrero 2012) Ángel Suárez (desde febrero 2012) Emmanuele Rodríguez (Juvenil, desde febrero 2012)
Esgrima	Melanie Mercado (hasta enero 2012)
Gimnasia	Equipo de Gimnasia - Luis Rivera - Luis F. Vargas - Alexander Rodríguez - Rafael Morales - Tommy Ramos - Ángel Ramos - Reinaldo Oquendo (hasta enero 2012)
Lucha Olímpica	Pedro Soto Jaime Espinal Franklin Gómez (desde febrero 2012)
Natación	Vanessa García
Taekwondo	Asunción Ocasio (hasta enero 2012) Juan Sánchez (hasta enero 2012) Myrllam Vargas (Antes Juvenil ahora Proyecto Especial) Nikki Martínez (desde febrero 2012)

Tiro con Escopeta	Lucas R. Bennazar José Torres (desde febrero 2012)
Vela	Enrique Figueroa
Vela (COPAPUR)	Julio Reguero (hasta enero 2012)
Baloncesto	Gastos de Entrenamiento: Equipo Nacional Masculino Equipo Nacional Femenino
Tenis (PRTA)	Mónica Puig
Levantamiento de Pesas	Proyecto Especial con 8 féminas (Selección Nacional más una sustituta) Gastos de entrenamiento
Voleibol	Gastos de Entrenamiento: Equipos Femenino y Masculino Cancha Equipo Femenino y Masculino Voleibol de Playa Efectivo en marzo 2012 / Contratación individual de las chicas de playa – Yarleen Santiago y Yamilezka Yantín
Bolos	Subvención para gastos de entrenamiento de la Selección Nacional
Federación Natación	Patrocinio a la Selección Femenina de Polo Acuático

Federación de Judo	Proyecto Especial con gastos de entrenamiento con 5 atletas clasificados a los Juegos Panamericanos, Guadalajara 2011 Melissa Mojica (desde febrero 2012) María Pérez (desde febrero 2012) Gadiel Miranda (desde febrero 2012)

Además de los atletas subvencionados, se contrataron los servicios de cinco Entrenadores Nacionales.

- Lisandra Rodríguez / Entrenadora Nacional Tiro con Arco
- José Laureano / Entrenador Nacional de Boxeo
- Zanoni López / Entrenador Nacional de Natación
- Marimer López / Entrenadora Nacional de Taekwondo hasta enero de 2012
- Pedro Rojas / Entrenador Nacional de Lucha

Para el seguimiento metodológico y científico del deporte, la Junta contó con un grupo especializado que incluyó un Metodólogo del Deporte (desde octubre de 2011), Fisiólogo (desde enero de 2012), dos Terapeutas Atléticos y dos Coordinadoras de Deporte de Alto Rendimiento.

Año 2011

El año 2011, segundo año del Ciclo Olímpico fue un año de grandes retos para los atletas elites porque tuvieron a su haber los Juegos Panamericanos que se llevaron a cabo en Guadalajara, México además de eventos cruciales de índole mundial y eventos clasificatorios para los Juegos Olímpicos de Londres 2012.

Los resultados de estos en los Juegos Panamericanos fueron:

MEDALLERO ATLETAS DE LA JUNTA

NOMBRE	DEPORTE	MEDALLA
Golden Boys	Gimnasia X Equipo	Plata
		Individual
	Luis Tingui Vargas	Plata
	Alexander Rodríguez	Bronce
	Ángel Ramos	Bronce
Pedro Soto	Lucha	Plata
Gerardo Bisbal	Boxeo	Bronce
Federación Proyecto		Ver nota al calce*

Especial		
Enrique Figueroa	Vela	Oro
Mónica Puig	Tenis	Plata
Equipos Baloncesto	Equipo Femenino Equipo Masculino	Oro Oro
Féminas (Proyecto Especial)	Levantamiento de Pesas (Lely Burgos)	Oro
Voleibol de Playa	Pareja Femenina	Bronce
Federación Proyecto Especial	Judo Melissa Mojica Gadiel Miranda María Pérez Pablo Figueroa	 Plata Plata Bronce Bronce

NOTA

1. Los boxeadores **Ángel Suárez y Jantony Ortiz** que obtuvieron **medallas de Bronce**, son parte del grupo de boxeadores que se benefician del proyecto especial bajo la tutela del Entrenador Nacional José Laureano, costeado por el Fondo de la Junta aprobado a favor de la Federación Puertorriqueña de Boxeo Aficionado.

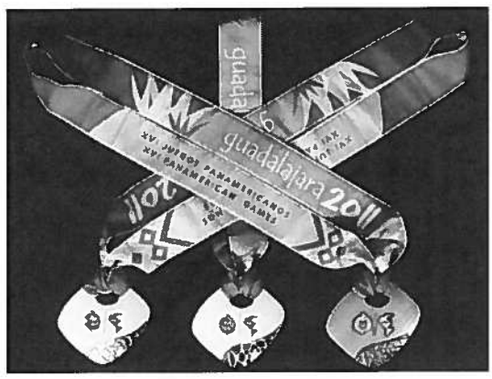

NUESTRAS CHICAS DEL VOLEIPLAYA HACIENDO HISTORIA

Más resultados significativos:

1. Javier Culson / En el deporte de Atletismo – MEDALLISTA MUNDIAL DE PLATA por segunda vez consecutiva. También culminó segundo en el escalafón mundial en el evento de los 400 metros con vallas de la temporada del 2011, gesta histórica para el deporte y en especial para el atletismo puertorriqueño. **Clasificado a los Juegos Olímpicos de Londres 2012.**

2. Enrique Figueroa / En el deporte de Vela – Múltiple medallista Panamericano para el deporte de la Vela en Puerto Rico
   Seleccionado para formar parte y dirigir el Comité Evaluador del Velero de Hobbie para las Olimpiadas de Rio 2016.

3. Luis Tingui Vargas / En el deporte de Gimnasia – Abanderado de los Juegos Panamericanos, Guadalajara 2011, participando de su tercer ciclo olímpico.

4. Beverly Ramos / En el deporte de Atletismo – **Clasificada a los Juegos Olímpicos, Londres 2012.**

5. Equipo de Gimnasia – Cuentan con un pase clasificado para competencia en "Over All" de forma individual, en los Juegos Olímpicos de Londres 2012.

6. Myrllam Vargas / En el deporte de Taekwondo – Logró ser la atleta más valiosa del Abierto de la organización Panamericana de Taekwondo al lograr obtener medalla de oro en las categorías juvenil y adulto en su peso.

DESARROLLO DE LA EQUIDAD Y PARTICIPACIÓN DE LA MUJER EN EL DEPORTE

Programa de Identificación de talento

Se continúan ofreciendo servicios en dos disciplinas deportivas; lucha y esgrima.

Lucha: El programa cuenta con tres centros con Técnicos contratados por el DRD y para los entrenamientos conjuntos se unen cuatro centros, todos bajos la dirección del Jefe de Entrenadores.

DATOS ESTADISTICOS DE LOS CENTROS

Al 31 de diciembre de 2011

Centros	Sesiones	Asistencia	Porciento (%)
LAS PIEDRAS	240	134	55.8
JUNCOS	585	223	38.1
CIDRA	204	142	69.6
TOTAL	**1029**	**499**	**48.4**

Nota: Este primer semestre inició en septiembre, estando sin operar por espacio de 2 meses, hasta la recontratación de los recursos. Esto provoca que al presentar las estadísticas de asistencia proyecten una participación escasa debido a que en septiembre es el reclutamiento y va en crecimiento hasta cerca de mediados de octubre.

Estos centros operan diariamente de lunes a viernes.

Sesiones de entrenamiento conjunto y competencias

Centros Participantes	Participación		
	Entrenamientos	Torneos	Actividades Benéficas
Las Piedras (DRD)	165 jovencitas han participado de los entrenamientos conjuntos entre septiembre de 2011 a marzo de 2012	En 2 eventos Internacionales En 2 eventos nacionales	1 Actividad Hogar Fátima de Bayamón
Juncos (DRD)			
Cidra (DRD)			
Carolina (Municipal)			
Humacao			
ECEDAO			

Como dato significativo, la atleta **Nesmary Rodríguez**, iniciada y desarrollada en los Centros de Lucha Femenina fue una de las tres féminas clasificadas a los Juegos Panamericanos 2011, siendo esta su primera justa deportiva de este nivel.

En calendario

Para el 31 de marzo de 2012 se llevará a cabo la 9na edición de la Copa Las Gladiadoras, evento anual de lucha que tiene efecto en este mes como parte de los eventos conmemorativos del mes de la mujer.

Esgrima: El programa de esgrima femenino sigue contando con una Jefa de Entrenadores y realiza entrenamientos conjuntos mensuales de féminas esgrimistas pertenecientes a diferentes clubes. A marzo de 2012 se han llevado a cabo 5 sesiones de entrenamiento conjunto de dos y tres días de duración con la participación de 114 de esgrimistas.

Como dato relevante, a los Juegos Panamericanos asistieron 5 féminas en representación de Puerto Rico, todas ellas participantes activas en los entrenamientos conjuntos.

La sablista Melanie Mercado fue la primera en clasificar y avanzó hasta octavos de finales, siendo la primera fémina en este deporte en adelantar a esta ronda en Juegos Panamericanos.

Por su parte el equipo de floretistas tuvo un campamento de entrenamiento previo a los Panamericanos que le ayudó en su preparación para presentarse en la justa deportiva panamericana.

Resultados en el Grand Prix Panamericano Cadetes y Juvenil de Esgrima en Venezuela

(7 al 14 de marzo de 2012)

Siete atletas del Programa Femenino de Esgrima representaron a la isla en este evento, de las cuales cinco de ellas aportaron a las siete medallas logradas.

En Calendario

El 31 de marzo se llevará a cabo la competencia anual de esgrima en conmemoración al mes de la Mujer, en el Centro para Deportes de Combate del Departamento de Recreación y Deportes.

ATLETAS DE ALTO RENDIMIENTO Y JOVENES PROMESA

Con una inversión de $159,000.00 en el Programa de Asistencia Económica del entre los meses de julio a octubre de 2011 los resultados de los atletas becados, tuvieron un buen desempeño en los Juegos Panamericanos, Guadalajara 2011.

Medallistas Panamericanos auspiciados por el Programa de Asistencia Económica

NOMBRE	DEPORTE	Medalla
Lely Burgos	Levantamiento de Pesas	Oro
José Torres	Tiro	Plata
Franklin Gómez	Lucha Olímpica	Oro
Jantony Ortiz	Boxeo	Bronce
Angel Suárez	Boxeo	Bronce
Melissa Mojica	Judo	Plata
Pablo Figueroa	Judo	Bronce
Gadiel Miranda	Judo	Plata
María Pérez	Judo	Bronce
Kiria Tapia	Boxeo	Oro
Yarleen y Yamileska	Voleibol Playa Femenino	Bronce

Lely Burgos, Medallista de Oro en el deporte de Levantamiento de Pesas

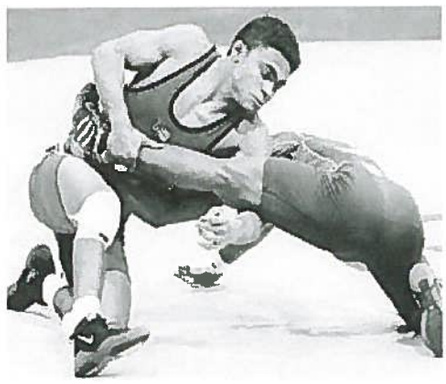

Franklin Gómez: Este atleta en el deporte de Lucha Olímpica ha sido la revelación. Logró posicionarse con la medalla de plata en el Mundial de Lucha Olímpica y pocos meses después se levantó con la medalla de oro en los Juegos Panamericanos.

Compromisos

De cara a las Olimpiadas, Londres 2012 un total de 17 atletas están siendo auspiciados por el Programa de Asistencia Económica desde enero de 2012. Los becados son atletas ya clasificados a las Olimpiadas 2012 o que están participando de eventos clasificatorios. Entre estos se destaca la gimnasta Lorena Quiñones quien aseguró su participación en el pasado mes de enero así como los boxeadores que tiene su cita de clasificación en mayo de 2012 en Brazil.

OTROS PROYECTOS

Gimnasio

En el gimnasio y bajo la dirección y supervisión de un Entrenador Físico están realizando su preparación física las principales exponentes de la preselección de tiro con arco, el atleta de vela paralímpica, una sablista, una atleta de taekwondo y la árbitro puertorriqueña de taekwondo seleccionada para formar parte del cuerpo de árbitros en las Olimpiadas de Londres 2012. Además, se ofrecen servicios de terapia atlética a atletas según la necesidad

de estos tanto en las instalaciones del DRD como en escenarios de entrenamiento ténico y competencia.

Medicina Deportiva

A través del contrato con el Jefe de Terapia Atlética, se llevan a cabo evaluaciones y tratamiento de rehabilitación a atletas identificados con lesiones producidas en el entrenamiento o en los escenarios de competencia.

PROYECCIONES 2012-2013

La Secretaría Auxiliar para el Deporte de Alto Rendimiento (SADAR) ha establecido dentro de sus programas, cuatro (4) proyectos prioritarios, los cuales van dirigidos a fortalecer nuestra estructura que gira alrededor de los atletas elites y los que potencialmente pueden alcanzar esta meta.

Las proyecciones a continuación serán presentadas por programa, a base de los proyectos prioritarios con énfasis principal en compromisos con la participación en eventos de envergadura internacional y la preparación para el inicio de un nuevo ciclo olímpico.

JUNTA DE ATLETAS A TIEMPO COMPLETO

El Fondo para el Desarrollo del Atleta Puertorriqueño del Alto Rendimiento a Tiempo Completo (Ley Núm. 119 del 17 de agosto de 2001) persigue ofrecer el apoyo a aquellos atletas que nos representan a nivel internacional y que se destacan por su rendimiento deportivo. Luego de un proceso de compilación de datos, evaluación de desempeño y análisis de probabilidades, la Junta examina cada atleta recomendado y a través del Departamento de Recreación y Deportes ofrece a los atletas cualificados apoyo económico para dedicarse a tiempo completo a sus entrenamientos y competencias deportivas.

- Evaluar la continuidad de atletas sobresalientes que ya forman parte del programa a base de su desempeño y sus probabilidades de mantenerse compitiendo con resultados de nivel considerando como dato relevante los avances en sus disciplinas deportivas a nivel mundial y sus probabilidades desde el punto de vista científico deportivo.
- Contratar Entrenadores de Alto Rendimiento en las disciplinas deportivas que al evaluar se entienda que amerita este recurso.
- Contar con un grupo científico metodológico completo para el seguimiento y apoyo científico a los atletas
    - 1 Metodólogo
    - 1 Fisiólogo
    - 1 Científico Deportivo
    - 2 Terapeutas Atléticos
    - 1 Sicólogo Deportivo
    - 2 Especialista Deportivos

DESARROLLO DE LA EQUIDAD Y PARTICIPACIÓN DE LA MUJER EN EL DEPORTE

La División va dirigida a garantizar la igualdad de oportunidades de la mujer en todos los ámbitos del deporte, manteniendo así un proyecto permanente enfocado en el desarrollo de féminas tanto en su formación y competencia deportiva así como en su capacitación para el desempeño de funciones de índole administrativa y técnica en el deporte.

Programa de Identificación de talento

Programa dirigido a integrar el mayor número de niñas y jóvenes a la práctica deportiva-competitiva, que ayude en la identificación del mejor talento deportivo.

Se proyecta:

- Ampliar los la variedad de centros de atención del deporte femenino

- Realizar acuartelamientos y sesiones de entrenamiento con atletas de alto nivel de competición.
- Realizar pruebas antropométricas
- Promover la participación de la féminas en competencias organizadas y/o avaladas por las Federaciones
- Organizar, desarrollar y participar en competencias y fogueos internacionales.

Capacitación

Para que las organizaciones deportivas recluten y promuevan el ascenso de mujeres, es necesario proveer a las mujeres de las herramientas para competir por los puestos de responsabilidad y cargos técnico-deportivos en las organizaciones, en igualdad de condiciones. Accediendo a estas esferas podremos crear y concienciar sobre la necesidad de una cultura sensible a la igualdad.

De forma paralela es necesario estimular la participación de la niñas, desde su etapa temprana, en la incursión en la actividad física de manera que se convierta en un estilo de vida. Proyectamos ofrecer los siguientes servicios a través de toda la isla, para garantizar el acceso a niñas, jóvenes y mujeres interesadas en el deporte en diferentes puntos geográficos de la isla:

Tipo de Actividad	Cantidad Anual
Charlas y Clínicas en escuelas de nivel intermedio y superior	12
Actividades variadas en el Mes de la Mujer (marzo)	4
Talleres (en temas de organización y	2

administración deportiva)	
Publicar el Boletín Informativo de la Mujer Puertorriqueña en el Deporte con frecuencia bimensual	6
Tener participación activa en la Comisión Mujer y Deporte del Comité Olímpico de Puerto Rico	N/A
Tener participación activa en la Comisión de Mujer y Deporte a nivel internacional	N/A

Financiamiento de Propuestas de Auspicio

A través de este proyecto, organizaciones deportivas presentan propuestas enfocadas en aumentar y/o mejorar la participación femenina en el deporte. El Departamento de Recreación y Deportes evalúa estas propuestas y si las mismas cumplen y están dirigidas a reducir la brecha de equidad, se otorgan incentivos económicos para el desarrollo de la propuesta.

Para este próximo año nos proponemos evaluar las propuestas que sean recibidas y presentar las mismas con argumentos favorables a la atención del Comité de Donativos de la Oficina del Secretario.

ATLETAS DE ALTO RENDIMIENTO Y JOVENES PROMESA

Este Programa tiene el fin de ayudar a los atletas con la carga económica que conlleva el entrenamiento conducente a un evento.

Los Jóvenes Promesa son aquellos atletas, en su mayoría juveniles, que por sus ejecutorias y resultados deportivos empiezan a despuntar y se proyectan como atletas potenciales a formar parte de las delegaciones nacionales (llamadas las selecciones mayores) que representan a Puerto Rico en los eventos deportivos del ciclo olímpico o que están avalados por las federaciones internacionales.

Estos atletas, reciben algún tipo de ayuda económica del Departamento de Recreación Deportes para promover su entrenamiento.

En este momento, el proyecto está enfocado en la preparación de los prospectos para conformar la representación boricua en los próximos Juegos Olímpicos, Londres 2012 que se celebran en el mes de julio de 2012. Concluida la participación en este evento, el enfoque del programa estará los prospectos para el próximo ciclo olímpico.

OTROS PROYECTOS

Becas Académicas

Las Becas Académicas tiene el propósito de proveer asistencia económica a atletas que formen parte de selecciones y preselecciones nacionales con el fin de que continúen sus estudios superiores, sin menoscabo de su preparación y entrenamiento en el campo deportivo.

La proyección es atender por lo menos doce (12) atletas por año.

Fondo de Entrenadores

El Fondo tiene el propósito de contratar al mejor talento disponible para entrenar a los atletas que conforman las preselecciones y selecciones nacionales, con las nuevas tendencias tecno-científicas, de manera que los atletas puedan recibir el mejor entrenamiento y competir en igualdad de condiciones en los escenarios de competencia internacional.

La proyección hacia el 2013 es estimular la preparación de entrenadores enfocados principalmente en deportes, que luego de los resultados en los Juegos Panamericanos, Guadalajara 2011, se detecten con mayor necesidad en esta área para mejorar el rendimiento deportivo de los atletas de cara al próximo ciclo olímpico

COMISIONES ADSCRITAS A LA OFICINA DEL SECRETARIO DEL DRD

I. COMISIÓN DE ASUNTOS GALLÍSTICOS

2011-2012

a- Se licenciaron a 93 galleras en todo Puerto Rico.
b- Se licenciaron a 114 jueces de valla.
c- Se licenciaron a 151 jueces de inscripción.
d- Se digitalizaron las licencias de los Jueces de valla e inscripción.
e- Se celebraron 21 reuniones de la Comisión de Gallos en las que se atendió y resolvió en múltiples casos.
f- Se creó una Junta Evaluadora de los torneos estatales con miras a evaluar y modificar las reglas de estos con miras a aumentar la participación de las galleras.
   - José "Pepín" Feijoo
   - Rafael Martínez Nadal
g- Se amonestaron e impusieron varias multas a administradores y oficiales de galleras por violaciones a la reglamentación gallística
h- Se celebró por tercera ocasión la jugada especial de los pollos sin recortar con la participación de 48 galleras.
i- Se aprobaron once (11) órdenes administrativas para regular ciertas áreas de la actividad gallística.
j- Se trabajó en conjunto con la Comisión de Recreo y Deportes de la Cámara de Representantes en los siguientes proyectos: P .de la C. 1096,3690 y 3778. Todos son relacionados con posibles enmiendas a la Ley 98 de Gallos.

2012-2013 Proyecciones

Proyecciones:

a- Creación de la Junta Asesora de jueces de Valla.
b- Creación de la Junta Asesora de Jueces de Inscripciones.
c- Ofrecimiento de seminarios a los operadores de galleras y a los jueces de valla y de inscripción.
d- Ofrecimiento de Seminario especial a los Jueces de Inscripción sobre:
   - Limpieza de gallos
   - Asuntos inherentes y reglamentarios a la posición de juez de inscripción
   - Sustancias prohibidas sobre el cuerpo del gallo con la intención de obtener ventaja en la pelea.
e- Vistas públicas para recibir sugerencias para el proceso de enmiendas el Reglamento de Gallos numero 7424.
f- Visitas en conjunto con los Departamento de Agricultura Federal y Estatal a las galleras y gallerines de Puerto Rico con la intención de ofrecer charlas sobre "Las prácticas domesticas de bioseguridad para mantener las aves sanas".
g- Reasignación de las galleras a los interventores.
h- Preparativos para la "Segunda Premiación de los Valores en el Deporte de Gallos".
i- Ofrecer Seminarios para confinados con la intención de que tengan algún conocimiento si cuando salgan a la libre comunidad interesan ser Jueces de valla o inscripción.

II. COMISIÓN DE SEGURIDAD EN LA RECREACIÓN Y EL DEPORTE

2011-2012

a- Se realizaron visitas a los gimnasios de Puerto Rico para orientarlos sobre la renovación de la Licencia de Gimnasios.
b- Se inspeccionaron y se certificaron polígonos de tiro al blanco.

c- Se realizaron inspecciones de todas las fascilidades reglamentadas por la Comisión de Seguridad en el Deporte para verificar que cumplan con todo lo establecido.
d- Se trabajaron los eventos de Artes Marciales Mixtas y Kick Boxing para verificar que se cumpla con los Reglamentos.
e- Se realizaron reuniones mensuales de las Comisiones de Seguridad y Artes Marciales Mixtas, donde se discutían problemáticas, querellas entre otros asuntos.

2012-2013

Proyecciones:

a- Se continuará realizando las visitas a los gimnasios de Puerto Rico para orientarlos sobre la renovación de la Licencia de Gimnasios.

b- Se continuará inspeccionando y otorgando certificaciones de uso de polígonos de tiro al blanco.

c- Se organizará la segunda asamblea de dueños y administradores de gimnasios en Puerto Rico.

d- Se continuara con la otorgación de endoso de eventos recreativos y deportivos.

e- Se trabajará en la otorgación de licencia para luchadores de lucha libre profesional y aficionados.

f- Digitalización de expediente de los luchadores de Artes Marciales Mixtas y Lucha Libre.

g- Se trabajara con la aprobación e implementación de los siguientes reglamentos:

- Reglamento de Campamentos de Verano
- Reglamentos de ferias, Circos y Verbenas
- Reglamento de las Escuelas de Artes Marciales
- Reglamento de "Kick Boxing"
- Reglamento de Lucha Libre

h- Se continuarán con las reuniones mensuales de las Comisiones de Seguridad y Artes Marciales Mixtas.

i- Se continuará supervisando las Carteleras de Artes marciales Mixtas y se espera un total aproximado de diez (10) Carteleras durante el año.

j- Se realizaran seminarios de Artes marciales Mixtas para los jueces, técnicos y árbitros.

III. COMISIÓN DE BOXEO PROFESIONAL

Creada en virtud de las facultades otorgadas al Secretario del Departamento de Recreación y Deportes por la Ley 8 del 8 de enero de 2004, según enmendada en su Sección 6 (3 L. P. R. A. 444 C (b)-(4).

Funciones

Promover, reglamentar, supervisar y administrar el deporte del boxeo profesional en Puerto Rico. Promover la competencia limpia, justa y equitativa, además de velar por la seguridad en el boxeo y la protección física y mental del boxeador.

DESCRIPCION DE LOGROS MÁS SIGNIFICATIVO AÑO 2011-2012

- Se realizaron 26 carteleras en el año 2011.

  PR Best Boxing Promotion (14)
  MWJ Boxing Production (1)
  Promociones Miguel Cotto y H2 Entertainment (4)
  Universal Promotion (4)
  Maxximo EG Corp. (3)

- Realizamos 2 peleas de Campeonatos Mundiales

  PR Best Boxing Promotion (2) entre estas una (1) Titulo Mundial Femenino

- Realizamos 18 peleas de Títulos Filiales.

  PR Best Boxing Promotion (14)
  Promociones Miguel Cotto y H2 Entertainment (3)
  Universal Promotion (1)
  Maxximo EG Corp. (1)

- Debutaron 44 púgiles

VALORES DEL AÑO 2011-2012

MEJOR PÁGINA DE INTERNET
PR Boxea.com/Fernando Gaztambide

REPORTERO RADIAL
Rey Colón
Julio Hernández

REPORTERO TELEVISIVO
(Premio Rafael Bracero)
Albert Cruz
Deportes Televicentro (Canal 4)

REPORTERO DEPORTIVO
Carlos González
Primera Hora

JUEZ DE TIEMPO DEL AÑO
Valerie Valentín

JUEZ DEL AÑO Premio Tomás Vázquez
Samuel Conde

ÁRBITRO DEL AÑO
Ramón Peña

MÉDICO DEL AÑO
Luis E. Faura

TÉCNICO DEL AÑO
Ángel Burgos

PROMOTOR DEL AÑO
PR BEST BOXING
Iván Rivera, Presidente

Se celebraron (12) programas (2 de Títulos Mundiales)

PROSPECTO DEL AÑO
Thomas Dulorme
Récord de 13-0-0 Ko 10
Campeón Welter de la NABA USA (North American Boxing Association)
Clasificado en varios organismos mundiales #8 CMB, #4 en la AMB

REGRESO DEL AÑO
Isander Beauchamp

MANEJADOR DEL AÑO
Antonio O. Piñero

ENTRENADOR DEL AÑO

Premio Enrique "Quique" Carrión
José Bonilla

CONCERTADOR
DE ENCUENTROS
Freddy Trinidad
PR Best Boxing

SORPRESA DEL AÑO
Osenohab Vázquez Vs. Yoelvis Gamboa
29 de octubre de 2011
Col. Mario "Quijote" Morales, Guaynabo
PR Best Boxing

ASALTO DEL AÑO
Edgardo "Sasso" López Vs. Félix Rivera
15 de julio de 2011, Col. Cosme Beitía, Cataño
Gana López por Ko/2
Promociones Cotto/H2 Entertainment

PELEA DRAMÁTICA DEL AÑO

Jayson Vélez Vs. Carlos Valcárcel
15 de julio de 2011, Col. Cosme Beitía, Cataño
Gana Vélez Título Latino de la OMB por DU/10 y Fecarbox del CMB
Promociones Cotto/H2 Entertainment

PELEA DEL AÑO

Juan Mercedes Vs. David Quijano
1 de abril de 2011, Col. Héctor Solá Bezárez, Caguas

Gana Mercedes Tíitulo Latino OMB por DU/10
PR Best Boxing

NOVATO DEL AÑO

José "Snyper" Pedraza
Debutó el 18 de febrero de 2011
Récord 6-0-0 (ko 4)
Campeón Juvenil CMB

BOXEADOR DEL AÑO, Ganador Premio Frank Parrilla y de la Copa Sixto Escobar

Miguel "El Angel" Cotto
Campeón Mundial AMB (154)
Defendió el Título el 3 de dic. 2011, KOT/10 ante Antonio Margarito en Madison Square Garden, NY

PREMIOS ESPECIALES

Kiria Tapia

Primera fémina en conquistar Medalla de Oro en boxeo aficionado durante los XVI Juegos Panamericanos celebrados en Guadalajara, México, al vencer a la mexicana Erika Cruz

Ada Vélez

Primera fémina de origen puertorriqueño en conquistar un Título Mundial con la Federación Internacional de Boxeo (FIB), en 122 lbs. (súper gallo), el 31 de marzo de 2011, ante Melinda Cooper en el National Stadium, San José, Costa Rica por DD/10 (decisión dividida) y lo defendió ante la misma contendora el 20 de noviembre en el Texas Station Casino, Las Vegas, Nevada, reteniendo nuevamente su corona por DM/10 (decisión mayoritaria)

Amanda Serrano

Se convierte en la segunda mujer de orígen puertorriqueño en conquistar otro Título Mundial también de la Federación Internacional de Boxeo (FIB) 130 lbs. (Jr Ligero) ante Kimberly Connor, en el Aviator Sports Complex, New York, el 10 de septiembre de 2011.

José "Chelo" González - PR BEST BOXING
Ganó el título ligero (135) Latino de la OMB ante Pipino Cuevas, Jr. cuando el árbitro detuvo el combate en el sexto asalto el 3 de julio de 2011en el Col. Antonio R. Barceló de Toa Baja y lo defendió exitosamente en dos oportunidades; el 2 de sept. Ante Eddie Soto por KO/1 en el Col. Rubén Rodríguez de Bayamón y el 4 de noviembre ante Fernando Trejo por DU/10 en el Col. Antonio R. Barceló de Toa Baja, PR

Jorge Meléndez - PR BEST BOXING

Ganó el título súperwelter (154) Fedecaribe de la AMB el 30 de abril de 2011 ante Chad Greenleaf por KO/1 en la Cancha Nilmarie Santini de San Juan y el 29 de octubre de 2011 en la misma clasificación (154), obtuvo el título Latino de la OMB ante Eric Mitchell por DU/10, en el Col. Mario "Quijote" Morales de Guaynabo, PR

Jonathan "El Polvo" Oquendo - PR BEST BOXING
Obtuvo el título vacante súpergallo (122) Latino de la OMB ante José Luis Araiza por KO/2, el 1ro de octubre de 2011, en el Coliseo Rubén Rodríguez de Bayamón, PR

Manuel "Manny" Siaca III - PR BEST BOXING
Ganó el título mediano ((160) de la Fedecaribe de la AMB, el 4 de noviembre de 2011, ante George Rivera por DU/10, en el Col. Antonio R. Barceló de Toa Baja.
Iván "Iron Boy" Calderón - PR BEST BOXING
Obtuvo el título vacante paja (105) Latino de la OMB el 29 de octubre de 2011, ante Felipe Rivas por DD/10, en el Col. Mario "Quijote" Morales de Guaynabo.

Román "Rocky" Martínez - PR BEST BOXING
Obtuvo el titulo vacante súperpluma (130) Inter-Continental de la OMB el 1ro de octubre de 2011, ante Daniel Attah por KOT/6, en el Col. Rubén Rodríguez de Bayamón

Juan M. "Juanma" López - PR BEST BOXING
Ganó el título interino pluma (126) Latino de la OMB el 1ro de octubre de 2011, ante Mike Oliver por KOT/2, en el Col. Rubén Rodríguez de Bayamón.

Juan Mercedes - PR BEST BOXING
Conquistó el título interino súpermosca (115) Latino de la OMB el 1ro de abril de 2011, ente David Quijano por DU, en el Col. Héctor Solá Morales de Caguas y el 5 de agosto de 2011 lo aseguró ante Luis Malsonado ganando DM/10 en el Coliseo Mario "Quijote" Morales de Guaynabo.

Jayson "La Maravilla" Vélez - PROMOCIONES COTTO/H2 ENTERTAINMENT
Obtuvo el título interino súpergallo (122) Latino de la OMB el 15 de julio de 2011, ente Carlos Valcárcel por DU/10 en el Col. Cosme Beitía de Cataño, PR

Abner Cotto - PROMOCIONES COTTO/H2 ENTERTAINMENT
Conquista el título vacante ligero (135) Nacional (de Puerto Rico) el 28 de octubre de 2011, ante Fernando Torres por DU/10, en el Centro de Convenciones de Guayama, PR

Luis "Artesano" Cruz - PROMOCIONES COTTO/H2 ENTERTAINMENT
Retuvo el título Jr. Ligero (130) Latino de la Organización Mundial de Boxeo (OMB), el 16 de abril de 2011, ante Martín Honorio por DU/10, en el Coliseo Rubén Rodríguez de Bayamón

Miguel "Loco" Robles
Campeón Título Supergallo FECARBOX Consejo Mundial de Boxeo.

José "Snyper" Pedraza - UNIVERSAL PROMOTIONS

Conquista el título Juvenil del Consejo Mundial de Boxeo (CMB), el 30 de diciembre de 2011, ante Herbert Quartey en el Morongo Casino Resort & Spa, Cabazon, California, por KO/5.

Thomas Dulorme - UNIVERSAL PROMOTIONS
Obtuvo el título welter (147) de la North American Boxing Association (NABA USA), de la AMB, ante DeMarcus Corley el 10 de julio de 2011 en el Roseland Ballroom de NY y lo defendió exitosamente el 22 de octubre de 2011 ante Charlie José Navarro, ganando por DU10 en la Arena Roberto Durán, Panamá City, Panamá

Jonathan "Mantequilla" González- UNIVERSAL PROMOTIONS
Ganó los títulos vacantes súperwelter (154) NABO de la OMB y Fedelatin de la AMB ante Richard Gutiérrez el 11 de junio de 2011, en el Roseland Ballroom, NY

Luis Orlando del Valle - UNIVERSAL PROMOTIONS
Obtuvo el Título (North American Boxing Association) NABA de la AMB en la categoría Pluma ante Dat Nguyen, por DU/10, en New York.

Jesús Pabón
Conquista el título interno súperligero (140) Latino de la OMB, el 25 de febrero de 2011, ante Américo Santos por KOT/1, en el Palm Bay Florida, EU, y lo perdió ante Javier Castro por KOT/2 el 24 de junio de 2011, en el Dade County Auditorium, Miami, Florida, EU

Orlando "El Fenómeno" Cruz
Conquistó el título interino pluma (126) Latino de la OMB el 14 de octubre de 2011, ante Michael Franco por KO/1 en el Civic Center, Kissimmee, Florida, EU

José "Miau" Nieves
Conquistó el título vacante súpergallo (122) Latino de la OMB el 29 de abril de 2011, ante Cuauhtemoc Vargas por DD/12 en el Civic Center , Kissimmee, Florida, EU y lo defendió exitosamente ante el mismo rival el 26 de agosto de 2011, en la misma plaza de boxeo, ganando por DM/12

Eric Cruz
Obtuvo el título ligero (135) Youth World (Juvenil) del CMB el 29 de julio de 2011 ante Guillermo Sánchez por KOY/7 en la Cancha Nilmarie Santini de Santurce, PR y lo perdió ante Fidel Maldonado por DU/8, el 21 de octubre de 2011, en el Events Center, Pharr, Texas, EU

2012-2013 Proyecciones:

- Tenemos proyectado completar nuestra galería de campeones mundiales, enviando a elaborar veinticinco (25) fotos adicionales de campeones que aún no han sido incluidos.

- En lo que resta del año esperamos supervisar alrededor de treinta y cinco (35) programas de boxeo profesional.

- Esperamos tener tres (3) peleas de Campeonatos Mundiales.
- Se proyecta que se celebraran veinte (20) peleas de títulos filiales.
- Se espera nombrar tres jueces mas para el 2012-2013.
- Proyectamos una alianza con la Federación Puertorriqueña de Boxeo Aficionado para beneficio de la clientela a la que sirve y a la cual eventualmente serviremos.
- Digitalización de Licencias.
- Participaremos de las Convenciones de los Distintos Organismos Mundiales de Boxeo.

INSTITUTO PUERTORRIQUEÑO PARA EL DESARROLLO DEL DEPORTE Y LA RECREACIÓN

El 8 de enero de 2004 se establece la ley orgánica del Departamento de Recreación y Deportes mejor conocida como la Ley 8 de 8 de enero de 2004 la cual crea entre, otros asuntos, el Instituto Puertorriqueño para el Desarrollo del Deporte y la Recreación. Se establece en esta ley en su artículo 14 lo siguiente:

"Se establece el Instituto Puertorriqueño para el Desarrollo del Deporte y la Recreación, en adelante "el Instituto", adscrito a la Oficina del Secretario, cuyo propósito será promover la gestión ciudadana y fomentar actividades recreativas y deportivas, mediante la educación y el desarrollo organizacional. El Instituto ejercerá las siguientes funciones:

a) Se crearán las escuelas necesarias para confeccionar los currículos y conferir títulos profesionales en el ámbito del entrenamiento, oficialidad deportiva y recreación.

b) desarrollará actividades de investigación científica, recopilará y diseminará información relacionada con el deporte. La educación física y la recreación en Puerto Rico.

c) obtendrá y mantendrá la acreditación de los organismos que rigen la educación en Puerto Rico.

d) Continuaran con la capacitación y apoyo técnico al personal de las organizaciones sobre administración recreacional y deportiva, particularmente, en las áreas de desarrollo, programación, operaciones y mercadeo.

e) Continuar con el apoyo técnico para estimular y facilitar la participación ciudadana en la formación de organizaciones sin fines de lucro dedicadas a fomentar actividades de recreación y deportes, enfatizando la gestión compartida entre el Gobierno, los ciudadanos y el sector privado.

g) Se continuara con la acreditará y mantendrá un Registro de Entidades Deportivas y Recreativas, según lo dispuesto en el Artículo 15 de esta Ley y los Reglamentos adoptados en virtud de esta.

h) Celebración del Congreso de Líderes Recreativos auspiciado por el Instituto.

i) Celebración de la Convención / Simposios de Instructores de Aptitud Física de Puerto Rico.

SECRETARIA AUXILIAR DE INFRAESTRUCTURA

Esta Secretaría se encarga de conservar y mantener en óptimas condiciones todas las instalaciones recreativas y deportivas a los fines de satisfacer las necesidades de la comunidad. Además, provee los servicios auxiliares que requieren los programas del Departamento de Recreación y Deportes para poder realizar las actividades que programan nuestras unidades de servicio directo a la población, las cuales se coordinan a través de las once oficinas regionales ubicadas en:

- Aibonito – Centro
- Añasco – Noroeste
- Arecibo – Norte
- Caguas – Centro Sur
- Canóvanas – Noreste
- Humacao – Sureste
- Mayagüez – Oeste
- Metro – San Juan
- Ponce – Sur
- Toa Alta – El Toa
- Guayama – Subregión

Para este Año Fiscal 2012-2013 la agencia no cuenta con asignación para el Fondo de Mejoras Permanentes. Continuaremos con los proyectos que están

pendientes o en proceso de construcción según los fondos asignados de origen legislativo. Por otra parte, es importante mencionar que para el "Back To Scholl se pintaron entre canchas y escuelas, aproximadamente, seiscientas.

Esto fue en un esfuerzo interagencial con:

- Oficina para el Mejoramiento de Escuelas Públicas
- Autoridad de Edificios Públicos
- Departamento de Educación
- Departamento de Corrección y Rehabilitación

A continuación se presenta un desglose de los proyectos en procesos y terminación.

DEPARTAMENTO DE RECREACIÓN Y DEPORTES
SECRETARÍA AUXILIAR DE INFRAESTRUCTURA
INFORME DE SUBASTAS EN PROGRESO

MUNICIPIO		NUMERO DE CONTRATO	SUBASTA	CONTRATISTA	FECHA CONTRATO		FECHA ORDEN DE PROCEDER		FONDOS
					COMIENZO	TERMINACION	COMIENZO	TERMINACION	
Añasco	Construcción de skate park en el Balneario Tres Hermanos, Añasco	2013-000122	**DRD 12-020**	**RN Development Group Inc.**	11-Jul-2012	30-Nov-2012	17-Jul-2012	14-Sep-2012	$ 50,000.00
									$ 28,000.00
		2013-000122 A			25-Sep-2012	31-Jan-2013		29-Oct-2012	$ -
									$ 78,000.00
Aguas Buenas	Mejoras cierre de cancha de baloncesto del Sector Santa Clara Bo. Sumidero, Aguas Buenas	2012-001553	**DRD 12-022**	**RN Development Group Inc.**	7-Jun-2012	5-Oct-2012	19-Jun-2012	5-Oct-2012	$ 4,000.00
									$ 20,000.00
									$ 10,000.00
									$ 14,000.00
		2012-001553 A			12-Sep-2012	31-Dec-2012	12-Sep-2012	25-Oct-2012	$ -
		2012-001553 B			25-Sep-2012	15-Nov-2012		4-Nov-2012	$ 14,576.00
									$ 62,576.00
Arroyo	Mejoras al parque de pelota y construcción del alumbrado del Barrio Yaurel, Arroyo	2012-001295	**DRD 12-008**	**Ortiz Electric Services Corp.**	7-Feb-2012	31-Dec-2012	13-Feb-2012	12-Sep-2012	$ 228,895.00
									$ 136,105.00
		2012-001295 A			21-Mar-2012	30-Apr-2012			$ 14,500.00
		2012-001295 B			11-May-2012	31-Dec-2012			$ 178,200.00
		2012-001295 C			19-Jul-2012	31-Dec-2012			$ 37,600.00
		2012-001295 D			12-Sep-2012	31-Dec-2012	12-Sep-2012	8-Nov-2012	
									$ 595,300.00
Arroyo	Mejoras a facilidades deportivas de la cancha Belinda y parque pelota Azael Quiñones y parque Rubén Gómez, Arroyo	2013-000725	**DRD 12-028**	**Cats Construction, Corp.**	14-Aug-2012	31-Dec-2012	20-Aug-2012	17-Nov-2012	$ 9,600.00
									$ 25,000.00
									$ 30,000.00
									$ 64,600.00

DEPARTAMENTO DE RECREACIÓN Y DEPORTES
SECRETARÍA AUXILIAR DE INFRAESTRUCTURA
INFORME DE SUBASTAS EN PROGRESO

MUNICIPIO		NUMERO DE CONTRATO	SUBASTA	CONTRATISTA	FECHA CONTRATO		FECHA ORDEN DE PROCEDER		FONDOS
					COMIENZO	TERMINACION	COMIENZO	TERMINACION	
Caguas	Mejoras en el parque de la 4ta Sección de Villa del Rey, Caguas	2012-001344	DRD 12-015	Construcciones Virella, Inc	19-Apr-2012	31-Dec-2012	23-Apr-2012	6-Jun-2012	$ 27,000.00
		2012-001344 A						6-Jul-2012	$ 2,990.00
		2012-001344 B							$ 9,800.00
									$ 39,790.00
Caguas	Construcción de pista de caminar en parque pasivo de la Com. Las Granjas y mejoras a la cancha de tenis de la Urb. Valles de San Luís, Caguas	2012-001345	DRD 12-029	RN Development Group Inc.	25-Sep-2012	31-Dec-2012	26-Sep-2012	25-Nov-2012	$ 18,000.00
									$ 25,000.00
									$ 43,000.00
Carolina	Mejoras al área recreativa del Res. Torres de Sabana, Carolina	2012-001307	DRD 12-013	Construcciones Virella, Inc	30-Mar-2012	31-Dec-2012	17-Apr-2012	10-Jul-2012	$ 70,000.00
		2012-001307 A			2-Aug-2012	31-Dec-2012		2-Nov-2012	$ 5,000.00
									$ 2,495.00
									$ 77,495.00
Dorado	Mejoras al área recreativa del Bo. Maguayo, Dorado	2012-001493	DRD 12-023	Cats Construction, Corp.	3-Jun-2012	31-Dec-2012			**$ 95,555.00**
Guayama	Construcción de alumbrado al Parque Ina Calimano, Guayama	2012-001345	DRD 12-008	Cats Construction, Corp.	19-Apr-2012	31-Dec-2012	23-Apr-2012	5-Aug-2012	$ 59,555.00
		2012-001345			13-Sep-2012	31-Dec-2012			$ 12,500.00
									$ 72,055.00
Guayama	Mejoras a las instalaciones del Centro Deportivo de Guayama	2012-001167	DRD 12-001	Premier Electrical & General Contractor, Inc.	19-Jan-2012	31-Dec-2012	1-Feb-2012	28-Oct-2012	$ 2,580,000.00
		2012-001167 A			23-Apr-2012	31-Dec-2012			$ 49,800.00
		2012-001167 B			19-Jul-2012	31-Jan-2013		15-Dec-2012	$ 210,000.00
									$ 2,839,800.00
									$ 13,456.00
									$ 29,079.00

DEPARTAMENTO DE RECREACIÓN Y DEPORTES
SECRETARÍA AUXILIAR DE INFRAESTRUCTURA
INFORME DE SUBASTAS EN PROGRESO

MUNICIPIO		NUMERO DE CONTRATO	SUBASTA	CONTRATISTA	FECHA CONTRATO		FECHA ORDEN DE PROCEDER		FONDOS
					COMIENZO	TERMINACION	COMIENZO	TERMINACION	
Isla	Adquisición e instalación de equipo pasivo para varias comunidades del DRD	2013-001091	**DRD 12-032**	**Juan Suarez Inc.**	19-Sep-2012	28-Feb-2013			$ 25,000.00
									$ 25,000.00
									$ 92,535.00
Las Piedras	Mejoras a la cancha de baloncesto del Bo. Montones III, Las Piedras	2012-001340	**DRD 12-016**	**RN Development Group Inc.**	12-Apr-2012	31-Jul-2012	23-Apr-2012	26-Jun-2012	$ 40,000.00
		2012-001340 A			1-Aug-2012	10-Aug-2012			
		2012-001340 B			10-Aug-2012	30-Sep-2012	13-Aug-2012	12-Sep-2012	$ 13,500.00
									$ 53,500.00
Las Piedras	Construcción de media cancha en la Esc. La Fermina Fermina, Las Piedras	2013-000390	**DRDI 12-026**	**GIBERT Corp.**	20-Jul-2012	30-Sep-2012	6-Aug-2012	5-Sep-2012	**$ 16,000.00**
Rio Grande	Mejoras a las instalaciones en la Urb. Río Grande Estates II, Comunidad Estancias del Sol, Urb. Río Grande III y Alturas de Río Grande	2012-000728	**DRD 11-020**	**RN Development Group Inc.**	16-Aug-2011	30-Apr-2012	12-Sep-2011	9-Feb-2012	$ 121,000.00
									$ 128,090.00
									$ 214,863.33
									$ 116,046.67
									$ 50,000.00
		2012-000728 A			1-May-12	31-Aug-2012			$ 11,630.93
									$ 33,369.07
									$ 20,000.00
		2012-000728 C			23-Jul-12	31-Aug-2012			$ 10,000.00
									$ 5,000.00
									$ 710,000.00

DEPARTAMENTO DE RECREACIÓN Y DEPORTES
SECRETARÍA AUXILIAR DE INFRAESTRUCTURA
INFORME DE SUBASTAS EN PROGRESO

MUNICIPIO		NUMERO DE CONTRATO	SUBASTA	CONTRATISTA	FECHA CONTRATO		FECHA ORDEN DE PROCEDER		FONDOS
					COMIENZO	TERMINACION	COMIENZO	TERMINACION	
Río Grande	Mejoras al centro comunal de Las Dolores, Río Grande	2013-000428	**DRD 12-026**	**G Contractors Group, Inc.**	1-Aug-2012	31-Dec-2012	3-Aug-2012	29-Dec-2012	$ 85,000.00
									$ 71,288.00
		2013-000428 A			1-Oct-2012	31-Dec-2012			$ 22,725.00
									$ 179,013.00
San Juan	Construcción de pista de caminar en la Urb. El Vedado, Calle 2 en Río Piedras, San Juan	2013-00429	**DRDI 12-035**	**G Contractors Group, Inc.**	1-Aug-2012	31-Dec-2012	6-Aug-2012	19-Sep-2012	$ 15,000.00
									$ 2,235.00
									$ 6,000.00
									$ 23,235.00
San Juan	Instalar material sintético en el Hogar Niñito Jesus, San Juan	2013-001138	**DRDI 11-020 RA**	**Caribbean Equipment, Inc.**	10-Oct-2012	31-Dec-2012			**$ 19,830.00**
San Juan	Mejoras a la Esc. Jose Julían Acosta, San Juan	2013-001168	**DRD 13-003**	**Nano Corporation**	9-Oct-2012	31-Dec-2012			**$ 13,832.26**
San Juan	Mejoras a la Esc. Jose Julían Acosta, San Juan	2013-001184	**DRD 13-003**	**Equipex International, PR, Inc.**	10-Oct-2012	31-Mar-2013			**$ 42,337.00**
Ponce	Mejoras a la cancha de tenis en la Urb. La Rambla, Ponce	2012-001580	**DRDI 12-037**	**Novaestilo Contractors, R.A.B., Inc.**	14-Jun-2012	31-Dec-2012	27-Jun-2012	24-Sep-2012	$ 19,000.00
		2012-001580 A			19-Sep-2012	31-Dec-2012			$ 4,838.40
									$ 23,838.40
Ponce	Construcción y mejoras al parque de pelota de la Urb. San José, Ponce	2013-000427	**DRD 12-025**	**G Contractors Group, Inc.**	1-Aug-2012	31-Dec-2012	6-Aug-2012	3-Dec-2012	$ 155,000.00
									$ 4,490.00
									$ 159,490.00
Toa Alta	Re-acondicionamiento de piso de la cancha del Coliseo Lauro Dávila Félix, Toa Alta	2013-001145	**DRDI 12-041**	**Caribbean Equipment, Inc.**	1-Oct-2012	31-Dec-2012	2-Oct-2012	15-Nov-2012	**$ 10,500.00**
		2012-001573			12-Jun-2012	31-Dec-2012	19-Jun-2012	16-Oct-2012	$ 53,000.00

DEPARTAMENTO DE RECREACIÓN Y DEPORTES
SECRETARÍA AUXILIAR DE INFRAESTRUCTURA
INFORME DE SUBASTAS EN PROGRESO

MUNICIPIO		NUMERO DE CONTRATO	SUBASTA	CONTRATISTA	FECHA CONTRATO		FECHA ORDEN DE PROCEDER		FONDOS
					COMIENZO	TERMINACION	COMIENZO	TERMINACION	
Vega Baja	Construcción de baños, cantinas y pozo sépticos en las facilidades de las Comunidades Bo. Bajuras, Bo. Arenales y Bo. Acerolas, Vega Baja	2012-001573	**DRD 12-024**	**Construcciones Virella, Inc.**	12-Jun-2012	31-Dec-2012	15-Jun-2012	16-Oct-2012	$ 2,500.00
		2012-001573 A			28-Sep-2012	31-Dec-2012			$ 5,000.00
									$ 60,500.00
Utuado	Construcción de caja de bateo para el Complejo Deportivo Ramón Cabañas, Utudado	2013-000945	**DRD 12-019**	**RN Development Group Inc.**	20-Aug-2012	30-Nov-2012		26-Oct-2012	**$ 58,410.00**

DEPARTAMENTO DE RECREACIÓN Y DEPORTES
SECRETARIA AUXILIAR DE INFRAESTRUCTURA FÍSICA Y SOCIAL
INFORME DE SUBASTAS

MUNICIPIO	PROYECTO	NUMERO DE CONTRATO	SUBASTA	CONTRATISTA	FECHA		FONDOS
					COMIENZO	TERMINACION	
Añasco	Mejoras a la cancha de baloncesto en el Balneario Tres Hermanos, Añasco	2012-001308	DRD 12-011	Grafe Construction	30-Mar-2012	31-Dec-2012	$ 50,000.00
							$ 5,690.00
		2012-001308 A				31-Dec-2012	$ 9,605.00
							$ 65,295.00
Aguadilla	CONSTRUCCION DE VELODROMO ,BASE RAMEY.	2010-000428	10-008	DESARROLLADORJ.A INC	21-Jan-2010	30-Jun-2010	$ 990,300.00
							$ 800,000.00
							$ 184,362.00
							$ 1,974,662.00
Aguadilla	Desconexión y conexión de subestación eléctrica en CECADER, Aguadilla	2011-000777	DRD 11-005	Cava Construction, Inc.	1-Mar-2011	30-Jun-2011	$ 86,500.00
Aguadilla	Mejoras al parque de pelota del Complejo Deportivo CECADER	2011-001142	DRD 11-018	Grafe Construction	28-Jun-2011	31-Dec-2011	$ 212,000.00
		2011-001142 A					$ 29,360.00
							$ 241,360.00
Aguas Buenas	Mejoras a la cancha de baloncesto sec.las corujas BO. Sumidero .	2011-000195	DRDI 10-0018	HR Engineering	4-Oct-2010	31-Dec-2010	$ 16,800.00
Arecibo	Construcción del Centro Deportivo Adaptado	2010-00279	DRD 08-001	López Brother's Cont.		31-Dec-2009	$ 867,411.67
Arecibo	Mejoras al Complejo Deportivo Luís Rodríguez Olmo (Adaptada)	2012-000063	DRD 11-017	HR Engineering General Contractor	1-Jul-2011	31-Aug-2011	$ 95,000.00
							$ 102,800.00
							$ 197,800.00
Arecibo	Mejoras a la psicina del Complejo Deportivo Luís Rodríguez Olmo (Adaptada)	2011-000577	DRD 11-001	López Brother Construcction	3-Dec-2010	30-Jun-2011	$ 220,000.00
							$ 3,171.79
							$ 223,171.79
Carolina	Mejoras a la cancha de baloncesto Carolina Balom	2012-00599	DRDI 11-026	Caribbean Equipment, Inc	14-Dec-2011	30-Jun-2012	$ 10,000.00
		2012-00599 A			14-Dec-2011	31-Aug-2012	$ 4,000.00
							$ 12,998.00
							$ 26,998.00
Carolina	Mejoras al área recreativa del Res. Sabana Abajo Monserrate, Carolina	2012-001306	DRD 12-012	Norvan General Contractor, Inc	20-Mar-2012	31-Dec-2012	$ 77,499.99
		2012-001306-A			6-Jun-2012	31-Dec-2012	$ 4,500.00
							$ 2,500.00
							$ 84,499.99
Cabo Rojo	Construcción de 5 canchas de tenis Complejo Deportivo Rebekah Colberg	2009-000954	DRD 09-013	Quality Development RJCA Corp	5-May-2009	31-Aug-2010	$ 884,585.50
							$ 276,393.46
							$ 1,160,978.96

DEPARTAMENTO DE RECREACIÓN Y DEPORTES
SECRETARIA AUXILIAR DE INFRAESTRUCTURA FÍSICA Y SOCIAL
INFORME DE SUBASTAS

MUNICIPIO	PROYECTO	NUMERO DE CONTRATO	SUBASTA	CONTRATISTA	FECHA		FONDOS
					COMIENZO	TERMINACION	
Corozal	Mejoras eléctricas, rehalambrar las torres en el parque Howard T. Jason	2012-001178	DRD 12-004	HR Engineering General Contractor	19-Jan-2012	31-Dec-2012	$ 30,000.00
							$ 52,206.00
		2012-001178 A			27-Feb-2012	30-Apr-2012	$ 25,700.00
							$ 107,906.00
Guayama	Construcción de verja en el área de Villa Rosa III	2011-000907	DRDI 11-013	Ken Construction and Proyect Management, Corp.	13-May-2011	31-Jul-2011	$ 10,000.00
							$ 2,500.00
							$ 1,829.41
							$ 14,329.41
Las Marias	CONSTRUCCION DE TECHO A CANCHA DE BALONCESTO ESC.FORTUNATO JORGE.	2011-000479	DRD 11-002	Grafe Construction Corp	1-Nov-2010	30-Jun-2011	$ 66,227.60
							$ 100,000.00
							$ 1,872.40
							$ 4,965.00
							$ 173,065.00
Loíza	Suplir e instalar 11,600 puies cuadrados de grama, remover material existente y rellenar con top soil Parque Miguel Fuentes Pinet	2011-000906	DRDI 11-010	OG Professional Construction, Inc.	9-May-2011	31-Jul-2011	$ 14,500.00
Patillas	Mejoras a la cancha de la Urb. San Benito	2011-000908	DRD 11-013	Norvan General Contractor, Inc.	13-May-2011	31-Jul-2011	$ 32,999.99
San Juan	MEJORAS AL GENERADOR ELECTRICO DEL DEPARTAMENTO DE RECREACION.	210-000423	SUBASTA INFORMAL	GT CORP.GONZALES TRADING	1 FEBRERO 2010	30 JUNIO 2010	$ 14,815.00
San Juan	Construcción de drenaje pluvial frente puerta de almacen central edificio A-2 nivel 1 de la Sede del DRD	2011-000196	Mercado Abierto	HR Engineering	4-Oct-2010	31-Dec-2010	$ 4,900.00
Salinas	Mejoras al parque de pelota y cancha bajo techo de Aguirre	2011-001091	DRD 11-015	HR Engineering	9-Jun-2011	31-Aug-2011	$ 33,800.00
Salinas	Mejoras para parques de pelota Coco Viejo y Arcadio Maldonado en el Bo. Coco	2012-000833	DRD 11-014	CATS Construction Corp.	1-Sep-2011	31-Dec-2011	$ 194,555.00
		2012-000833 A					$ 5,445.00
							$ 200,000.00
Utuado	Construcción de caja de bateo para el Complejo Deportivo Ramón Cabañas, Utudado	2012-001341	DRD 12-019	RN Development Group Inc.	12-Apr-2012	31-Jul-2012	$ 57,000.00

DEPARTAMENTO DE RECREACIÓN Y DEPORTES
SECRETARÍA AUXILIAR DE INFRAESTRUCTURA
INFORME DE SERVICIOS PROFESIONALES

MUNICIPIO	PROYECTO	NUMERO DE CONTRATO	TIPO DE SERVICIO	CONTRATISTA	FECHA		FONDOS
					COMIENZO	TERMINACION	
Aguadilla	Construcción de techo del velódromo en la Base Ramey - CECADER	2012-001219	**Diseño**	**Orlando E. Sánchez Rivoleda**	1-Feb-2012	31-Dec-2012	**$ 167,450.00**
Arroyo	Mejoras al parque de pelota del Barrio Yaurel, Arroyo	2012-001371	**Supervisión**	**Anthony Michael Vazquez Martínez**	3-May-2012	30-Sep-2012	**$ 853.19**
							$ 6,800.00
							$ 7,653.19
Arroyo	Mejoras al parque de pelota del Barrio Yaurel, Arroyo	2013-001094	**Inspección**	**Mario González Hernández**	19-Sep-2012	31-Mar-2013	**$ 18,000.00**
							$ 18,000.00
Guayama	Construcción de Centro Deportivo Escolar	2011-000164	**Diseño / Supervisión**	**Arq. Jaime Santana**	1-Sep-2010	31-Mar-2011	**$ 67,987.00**
		2011-000164 A			1-Dec-2010	30-Jun-2011	**$ 43,000.00**
		2011-000164 B			24-Feb-2012	31-Oct-2012	**$ 54,270.00**
							$ 165,257.00
Guayama	Construcción de Centro Deportivo Escolar	2012-000145	**Inspección**	**Orlando E. Sánchez Rivoleda**	1-Dec-2011	30-Nov-2012	**$ 82,500.00**
Lajas	Construir pista de caminar en el Municipio de Lajas	2011-001064	**Diseño**	**Francisco García Kreidler**	06//11	31-Dec-2012	**$ 162,095.00**
Isla	Servicios profesionales al DRD (MCG, Inc. María C. Torres)	2013-000147	**Asesoría**	**MCG, Inc.**	13-Jul-2012	31-Dec-2012	**$ 36,000.00**

DEPARTAMENTO DE RECREACIÓN Y DEPORTES
SECRETARÍA AUXILIAR DE INFRAESTRUCTURA
INFORME DE SERVICIOS PROFESIONALES

MUNICIPIO	PROYECTO	NUMERO DE CONTRATO	TIPO DE SERVICIO	CONTRATISTA	FECHA		FONDOS
					COMIENZO	TERMINACION	
Isla	Servicios profesionales al DRD (Luís Angel Valentín Lozada)	2013-000148	**Asesoría**	**Luís Angel Valentín Lozada**	17-Jul-2012	31-Dec-2012	**$ 9,120.00**
San Juan	Operador de entrada de datos en la SAI	08/28/	**Operador**	**Morayma Reyes Ramos**	10-Jul-2012	31-Dec-2012	**$ 11,520.00**

MUNICIPIO	PROYECTO	NUMERO DE CONTRATO	TIPO DE SERVICIO	CONTRATISTA	FECHA		FONDOS
					COMIENZO	TERMINACION	
Aguadilla	Construccion de nuevo velodromo en Aguadilla	2010-000399A	Diseño Supervicion Inspección	Orlando E. Sanchez	28 ENERO 2010	31 junio 2010	$ 202,221.00
		2010-000399 B					
Arroyo	Mejoras al parque de pelota del Barrio Yaurel, Arroyo	2011-00784	Diseño	Anthony Michael Vazquez Martinez	17-Mar-2011	30-Jun-2011	$ 32,066.00
		2011-00784 A			25-May-2011	31-Dec-2011	$ 16,150.00
Cabo Rojo	Servicios Profesionales (Arq. Miguel A. Carlo)	2010-000043	Asesoría	Miguer A. Carlo	17 agosto 2010	30 de junio 2010	$ 22,795.00
Isla	Servicios Profesionales (Orlando Sanches Rivoleda	2010-000563	Asesoría	Orlando Sanchez Rivoleda	21 de abril 2010	31 de dic 2010	$ 45,985.38
Rio Grande	Mejoras al parque de la Urb.Rio Grande Estate II. R.C.238/2009	2010-000471	Diseño	Orlando Sanchez Riboleda	5-Feb-2010	30-Jun-2010	$ 43,262.00
Rio Grande	Mejoras al parque pasivo en de Rio Grande Estate III R.C.238/2009	2010-0000437	Diseño	Orlando Sanchez Riboleda	2 de febrero 2010	30 de febrero 2010	$ 15,870.00
Rio Grande	Mejoras a la cancha de baloncesto Bo.cienaga,com.Estancias del Sol .R.C.94/2008	2010-0000473	Diseño	Orlando Sanchez Rivoleda	5 de febrero 2010	30 de junio 2010	$ 17,391.00
Isla	Servicios profesionales al DRD (MCG, Inc. María C. Torres)	2012-00093	Asesoría	MCG, Inc.	3-Oct-2011	31-Dec-2011	$ 18,000.00
							$ 18,000.00
Isla	Servicios Profesionales (Ing.y Arq. Rafael Prieto Hernandez $5,000 por mes)	2010-00043	Asesoría	Rafael Prieto Hernandez	25-Jan-2010	30-Jun-2010	$ 30,000.00
		2011-000061			10-Aug-2010	30-Jun-2011	$ 55,000.00
		2012-000890			7-Sep-2011	30-Sep-2011	$ 5,000.00
Isla	Servicios profesionales al DRD (MCG, Inc. María C. Torres)	2012-001179	Asesoría	MCG, Inc.	22-Jan-2012	30-Jun-2012	$ 24,600.00
		2012-001179-A			1-May-2012	30-Jun-2012	$ 6,200.40
							$ 30,800.40
Isla	Servicios profesionales al DRD (Luís Angel Valentín Lozada)	2012-001058	Asesoría	Luís Angel Valentín Lozada	2-Nov-2011	30-Jun-2012	$ 12,160.00
San Juan	Diseño del Parque Interactivo de Niños en el Distrito del Centro de Convenciones en San Juan	2012-001378	Diseño	Anthony Michael Vazquez Martinez	7-May-2012	31-Jul-2012	$ 26,327.50

DEPARTAMENTO DE RECREACIÓN Y DEPORTES
SECRETARÍA AUXILIAR DE INFRAESTRUCTURA
INFORME DE ORDENES DE SERVICIO

MUNICIPIO	PROYECTO	NUMERO ORDEN DE COMPRA	CONTRATISTA	FECHA		FONDOS
				COMIENZO	TERMINACION	
Aguas Buenas	Para mejoras a la canchas Las Corujas, Aguas Buenas	16997	**Trinity Metal Roof and Steel Structures, Corp**	4-Oct-2012		**$ 9,868.40**
Arecibo	Estatua en bronce de 7' de alto sobre una base de 3' de alto para ser colocadas eb el Boulevard del Deporte y la Cultura en el Coliseo Manuel "Petaca" Iguina	16833	**Julissa Casting Inc.**	28-Aug-2012		**$ 350,000.10**
Arroyo	Mejoras a la cancha Belinda y parque San Antonio, Arroyo	16711	**Tecno Lite of PR, Inc.**			**$ 1,141.28**
Camuy	Para la Esc. Ralph W. Emerson, Camuy	16998	**Trinity Metal Roof and Steel Structures, Corp**	4-Oct-2012		**$ 7,250.00**
Carolina	Construcción de techado de la cancha Esc. Elemental María Teresa Serrano, Carolina	16849	**Trinity Metal Roof and Steel Structures, Corp**			**$ 147,357.80**
Carolina	Para mejoras alrededor de la cancha frente a las gradas de la Esc. Petra Roman Vigo, Carolina	17000	**Trinity Metal Roof and Steel Structures, Corp**	4-Oct-2012		**$ 6,790.00**
Carolina	Para mejoras alrededor de la cancha frente a las gradas de la Esc. Petra Roman Vigo, Carolina	16999	**Trinity Metal Roof and Steel Structures, Corp**	4-Oct-2012		**$ 8,908.50**

DEPARTAMENTO DE RECREACIÓN Y DEPORTES
SECRETARÍA AUXILIAR DE INFRAESTRUCTURA
INFORME DE ORDENES DE SERVICIO

MUNICIPIO	PROYECTO	NUMERO ORDEN DE COMPRA	CONTRATISTA	FECHA		FONDOS
				COMIENZO	TERMINACION	
Carolina	Mejoras área de juego Esc. Maria López de Ponce, Carolina	17004	**Trinity Metal Roof and Steel Structures, Corp**	5-Oct-2012		**$ 14,368.15**
Comerío	Para obras y mejoras permanentes en el parque Eduardo Meléndez Bo. Doña Elena (placa y escultura de rostro)	16864	**Julissa Casting Inc.**	11-Sep-2012		**$ 5,000.00** **$ 676.00**
Las Marías	Compra e instalación de bleachers	16829	**Equipex International**	28-Aug-2012		**$ 9,012.00**
Naguabo	Control de aves en la cancha bajo techo del Bo. Florida	16831	**Oliver Exterminating**		28-Sep-2012	**$ 18,000.00**
Naguabo	Mejoras al área recreativa La Fe de Hucares, Naguabo	16623	**Steel and Pipes, Inc.**			**$ 31,309.85**
Naguabo	Mejoras al área recreativa La Fe de Hucares, Naguabo	16624	**Gulf Lumber, Inc.**			**$ 618.75**
Salinas	Para ampliación en piso de cancha Esc. Rafael Esparra Cartagena, Salinas	16990	**Trinity Metal Roof and Steel Structures, Corp**	4-Oct-2012		**$ 20,304.00** **$ 15,179.25**

DEPARTAMENTO DE RECREACIÓN Y DEPORTES
SECRETARÍA AUXILIAR DE INFRAESTRUCTURA
INFORME DE ORDENES DE SERVICIO

MUNICIPIO	PROYECTO	NUMERO ORDEN DE COMPRA	CONTRATISTA	FECHA		FONDOS
				COMIENZO	TERMINACION	
Salinas	Compra de kayks para uso en la Com. Las Mareas, Salinas	16835	**Morris Rothenberg & Son**	28-Aug-2012		**$ 10,104.54**
Ponce	Suplir e instalar 4 extractores en la cancha bajo techo El Tuque, Ponce	16582	**NOVAESTILO**			**$ 29,000.00**

DEPARTAMENTO DE RECREACIÓN Y DEPORTES
SECRETARÍA AUXILIAR DE INFRAESTRUCTURA
INFORME DE ORDENES DE SERVICIO

MUNICIPIO	PROYECTO	NUMERO ORDEN DE COMPRA	CONTRATISTA	FECHA		FONDOS
				COMIENZO	TERMINACION	
Añasco	Construcción de techo al área de baños de la cancha del Balneario Tres Hernamos, Añasco	16110	**Trinity Metal Roof and Steel Structures, Corp**	8-Mar-2012		**$ 3,523.20**
Añasco	Mejoras a la cancha de baloncesto del Balneario Tres Hermanos, Añasco (instalación de tableros en acrílico)	16111	**Trinity Metal Roof and Steel Structures, Corp**	8-Mar-2012		**$ 7,340.00**
Arecibo	Mejoras pozo de descargas de aguas usadas Centro Adaptado, Arecibo	16276	**HR Engineering**			**$ 9,480.00**
Arecibo	Mejoras a la piscina del Centro Adaptado (reparación reembobinado de motor)	16615	**HR Engineering**			**$ 6,800.00**
Arecibo	Suplir e instalar motor trifásico en piscina de Arecibo	16274	**HR Engineering**			**$ 4,775.00**
Arroyo	Mejoras a la cancha Belinda	15090	**Trinity Metal Roof and Steel Structures, Corp**			**$ 71,192.09**
Carolina	Construcción de techado de cancha Res. Sabana Abajo 100´ x 60´ y techo a gradas 78´ x 20´	15091	**Trinity Metal Roof and Steel Structures, Corp**			**$ 161,425.35**

DEPARTAMENTO DE RECREACIÓN Y DEPORTES
SECRETARÍA AUXILIAR DE INFRAESTRUCTURA
INFORME DE ORDENES DE SERVICIO

MUNICIPIO	PROYECTO	NUMERO ORDEN DE COMPRA	CONTRATISTA	FECHA		FONDOS
				COMIENZO	TERMINACION	
Carolina	Techo antiguas facilidades región metro (Pabellón de Federación), Carolina - Área de Esgrima	15241	**Trinity Metal Roof and Steel Structures, Corp**			**$ 34,672.50**
Cayey	Mejoras al techo a la cancha de la UPR	15326	**Trinity Metal Roof and Steel Structures, Corp**			**$ 8,775.00**
Corozal	Sustitución de techo parque de pelota Howard T. Jason	15240	**Trinity Metal Roof and Steel Structures, Corp**			**$ 98,607.60**
Guayama	Construcción de gazebo Urb. Vista Mar	14352	**Trinity Metal Roof and Steel Structures, Corp**	14-Dec-2010	10-Feb-2011	**$ 11,102.15**
Loíza	Techo a gradas al parque El Ceiba	15305	**Trinity Metal Roof and Steel Structures, Corp**			**$ 7,841.10**
Salinas	Instalación de postes de alumbrado en el parque Aguirre, Salinas	16062	**HR Engineering**			**$ 8,500.00**
San Juan	Portones área posterio, entrada peatonal y entrada al parque y cancha piscina de Country Club, San Juan	16196	**Trinity Metal Roof and Steel Structures, Corp**			**$ 3,455.45**

DEPARTAMENTO DE RECREACIÓN Y DEPORTES
SECRETARÍA AUXILIAR DE INFRAESTRUCTURA
INFORME DE ORDENES DE SERVICIO

MUNICIPIO	PROYECTO	NUMERO ORDEN DE COMPRA	CONTRATISTA	FECHA		FONDOS
				COMIENZO	TERMINACION	
San Juan	Techo entrada y gradas piscina de Country Club, San Juan	16255	**Trinity Metal Roof and Steel Structures, Corp**			**$ 18,810.80**
Trujillo Alto	Reparación de motores piscina de Round Hills	16621	**HR Engineering**			**$ 9,870.00**
Trujillo Alto	Mejoras a la piscina de Round Hills	16811	**HR Engineering**	20-Aug-2012		**$ 3,100.00**
Utuado	Construcción de gazebo Parque Ramón Cabañas, Utuado	16195	**Trinity Metal Roof and Steel Structures, Corp**			**$ 16,844.60**
Vega Baja	Mejoras a la cancha de baloncesto de la Fundación UPENS, Vega aja	16679	**Trinity Metal Roof and Steel Structures, Corp**			**$ 31,320.00**